EL DIARIO PALENTINO

N.º REFUNDIDO 6.752 — Fundado en 1882 y 1890

TELEFONOS: 1353 REDACCIÓN · 1526 IMPRENTA · 2006 ADMINISTRACIÓN

EL DIA DE PALENCIA

Depósito Legal P—2—1958

DIRECCIONES: DIRECCIÓN Y TALLERES: MAYOR, 99 · APARTADO DE CORREOS, 17

LUNES 14 ENERO 1963

EDICION SIETE TARDE

1'50 ptas.

Óptica RAMOS

PLAZA MAYOR

Campaña de distinción. Gafas graduadas, exclusivas, excepcionales, a precios sin competencia.

Ha muerto en Buenos Aires RAMON Gómez de la Serna

El Ayuntamiento de Madrid desea que los restos mortales del escritor descansen en su ciudad natal

Ramón visto por Vázquez Díaz

Buenos Aires, 13. (Urgente). — El escritor español Ramón Gómez de la Serna falleció anoche en su casa de esta capital, en Hipólito Irigoyen, 1.947. Contaba setenta y cuatro años de edad. El funeral por el alma del ilustre español tendrá lugar en la Asociación Cultural Española de Buenos Aires.—Efe.

EL AYUNTAMIENTO MADRILEÑO DESEA QUE GOMEZ DE LA SERNA DESCANSE EN SU CIUDAD NATAL

Buenos Aires, 13.—El cónsul general de España, señor Sangro, ha visitado la casa mortuoria de Gómez de la Serna por encargo especial del Ayuntamiento de Madrid, organismo que desea que el cuerpo del famoso autor de las «Greguerías» descanse en su ciudad natal.—Efe.

AMPLIA INFORMACION Y COMENTARIOS EN ULTIMA PAGINA

Un golpe de fuerza derroca el Gobierno de Togo

Su Presidente, Sylvanus Olympio, fue asesinado cuando trataba de alcanzar la embajada norteamericana

El Jefe rebelde, Gbodojovi, asume todos los poderes civiles y militares

París, 13. Urgente.—El presidente Sylvanus Clympio, de Togo, ha sido asesinado, según indican las primeras informaciones que se reciben en París de aquella república.

La Estación Comercial de Radio Europa número 1 dijo que Clympio fue apuñalado por tres veces por "elementos militares" cuando trataba de buscar refugio en la embajada norteamericana.

El cadáver, según las informaciones llegadas a París desde Cotonou, capital del vecino Dahomey, se encuentra en la embajada de los Estados Unidos en Lome.

Varios ministros han sido detenidos, así como varios miembros del personal de Radio Togo.—Efe.

CUANDO TRATABA DE REFUGIARSE EN LA EMBAJADA DE LOS EE. UU.

Cotonou, Dahomey, 13.—Informaciones recibidas aquí desde el cercano Togo indican que el presidente Sylvanus Clympio fue asesinado cuando trataba de alcanzar la embajada norteamericana después de haberse producido un golpe de estado.

Las fuentes informantes dicen que el golpe fue llevado a cabo por soldados de una compañía de Infantería y por la guardia togolesa, añadiendo que los rebeldes habían sitiado, a primera hora de la mañana, la oficina de Correos togolesa y habían detenido toda la actividad en la ciudad. Los rebeldes han cerrado la frontera y han prohibido a las gentes que circulen por las calles de Lome.—Efe.

GOLPE DE FUERZA EN TOGO

Cotonou, Dahomey, 13.—En relación con el golpe de fuerza que se ha producido en el vecino Togo se dice que el presidente asesinado, Sylvanus Clympio, tenía previsto salir mañana para Liberia donde debía conferenciar con el presidente William Tubman, el cual había prometido mediar en la actual disputa entre Togo y su vecina Ghana.

Las relaciones entre Togo y Ghana se habían alterado desde que Ghana acusó a Togo de albergar los elementos que conspiraban contra el Gobierno del presidente Kwame Nkrumah.

La frontera entre los dos países llevaba cerrada desde hace tiempo, excepción hecha de los diplomáticos y periodistas. Pero hoy dicha frontera ha quedado completamente cerrada.

El único enlace entre Togo y el mundo exterior es el del enlace telefónico entre Lome, capital togolesa, y Cotono, capital de Dahomey.—Efe.

N. de la R. — Sylvanus Clympio, presidente de la República y primer ministro de Togo que se informa ha sido asesinado en Lome, había nacido el 6 de septiembre de 1902, en Lome, donde hizo sus primeros estudios que terminó en Londres.

Clympio entró después a prestar servicios en la Societe Unilever donde ascendió rápidamente todos los escalones jerárquicos. En 1938, fue nombrado agente general en Lome de la filial de Unilever "United Africa Co.", cargo que constituía en aquella época un puesto excepcional para un autóctono.

En 1942, Clympio fue internado en Yugú, en el norte de Dahomey, juntamente con cierto número de europeos y de africanos que se suponían opuestos al régimen de Vichy, en Francia, pero el desembarco aliado en el norte de Africa dió lugar a su liberación.

Miembro fundador del "Comite de l' Unité Togolaise» en 1941, Clympio desempeñó la vicepresidencia de dicho Comité hasta 1946, fecha en que la Asociación tomó un marcado carácter político, siendo elevado en estas fechas Clympio a la presidencia. En 1951, Clympio fue nombrado director para Francia de una de las filiales de Unilever, pero él prefirió presentar la dimisión para representar a Togo en la Asamblea de la ONU. El 27 de abril de 1958, cuando el «Comité de l' Unité Togolaise» obtuvo la mayoría de los escaños de la Cámara de Diputados en Togo, fue llamado a formar gobierno, sucediendo a su cuñado Nicolas-Grunitzky, secretario general del partido. Finalmente, el 9 de abril de 1961, Sylvanus Clympio fue elegido presidente de la República de Togo.—Efe.

SE CONFIRMA LA NOTICIA DEL ASESINATO

París, 13.—El presidente Sylvanus Olympio, de Togo, ha sido asesinado, según ha confirmado hoy el Ministerio de Asuntos Exteriores francés. Las primeras informaciones indicaban que el presidente Olympio había sido muerto a puñaladas cuando trataba de alcanzar la embajada norteamericana, pero informaciones posteriores señalan que fue muerto a tiros.

Se sabe que el golpe de fuerza fue llevado a cabo por suboficiales del Ejército. Los cuales ocuparon la oficina de Correos de Togo y cerraron las fronteras del país. Informaciones de radio dicen que todos los ministros, excepto dos, han sido detenidos. Los dirigentes del golpe han puesto en libertad a los miembros del movimiento de oposición conocido con el nombre de «Juvento» que se encontraban en la cárcel.—Efe.

PAUL MEATCHI SE HACE CARGO DE LA PRESIDENCIA

Cotonou, 13.—Paul Meatchi se ha hecho cargo de la presidencia del Gobierno de Togo, después del asesinato del presidente Sylvanus Olympio, según informa radio Lome en una emisión oída en esta ciudad.

Meatchi, que ha vivido exilado en Ghana, fue ministro de Agricultura en el Gobierno de Nicolás Grunitsky.

La noticia, que fue leída ante los micrófonos por un detenido político puesto en libertad por los dirigentes del golpe de estado, confirma que el Gobierno de Olympio ha sido derrocado.

Radio Dahomey, por su parte, ha señalado que todo se encuentra en

(Continúa en sexta página)

Bodas de plata de los Reyes de Grecia

Atenas.—Con motivo de cumplirse las bodas de plata de los Reyes de Grecia, tuvo lugar en el Palacio real de Atenas una ceremonia religiosa. En la foto, de izquierda a derecha, vemos al Príncipe Juan Carlos y su padre, el Conde de Barcelona, el Príncipe Constantino, el Rey Pablo, la Reina Federica, la Princesa Irene y la Princesa Catalina. Al fondo la Condesa de Barcelona y la Princesa Sofía.—(Foto Europa Press)

El Ministerio de la Vivienda celebra la festividad de la SAGRADA FAMILIA

Doña Carmen Polo de Franco visitó el Departamento e inauguró una guardería infantil en Orcasitas

Madrid, 13.—Doña Carmen Polo de Franco, esposa de S. E. el Jefe del Estado, visitó esta mañana el Ministerio de la Vivienda, departamento que hoy celebraba la festividad de su Patrona.

A su llegada fué recibida por el titular del Departamento señor Sánchez Arjona y los ministros de Trabajo y de Obras Públicas con el obispo auxiliar de la diócesis de Madrid-Alcalá; susbsecretario de la Vivienda; directores generales y comisarios del Ministerio de la Vivienda.

La esposa del Jefe del Estado que iba acompañada por el Jefe de la Casa Civil, Conde de Casa Loja, fué saludada por las altas personalidades y, seguidamente, depositó el ramo de flores que le había sido ofrecido ante el relieve que plasma la Sagrada Familia, en su huida a Egipto, entronizado en la entrada del Ministerio. Después recorrió distintos salones del departamento y admiró el retrato del Caudillo, obra de Morales, en el despacho del ministro departió durante breves momentos con el titular de la cartera y los demás ministros y personalidades.

Felicitó al subsecretario por la condecoración que iba a recibir y fué despedida por las mismas personalidades que le rindieron tributo de bienvenida a su llegada.—Cifra.

DOÑA CARMEN POLO DE FRANCO INAUGURA UNA GUARDERIA INFANTIL

Madrid, 13.—Esta mañana se ha efectuado la bendición e inauguración de la nueva guardería infantil del sector María Reina (Orcasitas Oeste).

Estuvo presente la esposa de Su Excelencia el Jefe del Estado, doña Carmen Polo de Franco, acompañada del ministro de la Vivienda, director general de la Vivienda; obispo auxiliar de Madrid-Alcalá, director general de Beneficencia y Delegado Nacional de Auxilio Social y el secretario general de la Obra Sindical del Hogar.

La guardería que lleva el nombre de Santa María Reina, es fruto de la visita que el año pasado por esas fechas realizó la esposa de S. E. a la micro-guardería existente en el barrio. En ella, el director general de la Vivienda le prometió que para este año el sector contaría con una nueva guardería de mayor capacidad. La guardería ha sido, pues, financiada, por la Dirección General de la Vivienda, construida por la Obra Sindical del Hogar y será sostenida por Auxilio Social estando regentada por las misioneras de María Reina. Cuenta con capacidad para cincuenta niñas y cincuenta niños.

La esposa del Jefe del Estado llegó a Orcasitas acompañada de la esposa del ministro de la Vivienda y el Conde de Casa Loja, Jefe de la Casa Civil. Fué recibida por el ministro y director de Vivienda al pie del coche y, en la puerta de la guardería por el obispo auxiliar de la diócesis Madrid-Alcalá Dr. García Lahiguera que procedió seguidamente a la bendición de los locales.

Después de una detenida visita a las instalaciones de la guardería procedió al reparto de juguetes a los niños allí acogidos cuya edad oscila entre dos y siete años. Por último, la esposa de S. E. acompañada por el ministro de la Vivienda y señora abandonó Orcasitas y marchó hacia el Ministerio de la Vivienda en el que se celebraba, a continuación, la fiesta de la Patrona del mismo, Nuestra Señora de Belén.—Cifra.

EN EL MINISTERIO DE LA VIVIENDA

Madrid, 13.—El ministro secretario general del Movimiento señor Solís, en nombre de S. E. el Jefe del Estado ha impuesto en el salón principal del Ministerio de la Vivienda al subsecretario del departamento don Blas Tello Fernández-Caballero las insignias de la Gran Cruz de la Orden de Cisneros.

Se hallaban presentes en el acto el ministro del departamento; el de Trabajo y el de Obras Públicas así como los directores generales del Ministerio y alto personal del mismo.

El señor Solís pronunció unas palabras en las que hizo una glosa de la personalidad humana y política del homenajeado y dijo que era para él un honor imponer, por delegación del Jefe del Estado, tan preciada condecoración al amigo entrañable y excelente camarada que al correr de los años había hecho de su vida un continuado acto de servicios. El señor Tello en breves palabras agradeció la distinción de que era objeto y rogó a los ministros que una vez más, hicieran llegar al Jefe del Estado, su agradecimiento y le expresaran el testimonio de su más alta e incondicional adhesión.—Cifra.

La estancia de Fraga Iribarne en Murcia

Visitó el santuario de la Patrona, Virgen de la Fuensanta

Murcia, 14.—El ministro de Información y Turismo, señor Fraga Iribarne, ha visitado en la mañana de hoy el histórico pueblo de Aledo, a 40 kilómetros de la capital.

Aledo atesora en sus montes el famoso castillo de Alfonso X con la efigie de Santa María, regalo que hiciera el sabio monarca a la iglesia del pueblo.

La villa se alza sobre un cerro, y es el pueblo de más sabor y tipismo de la provincia, pues data de 1368. Fue adoptado por la Diputación al que se otorgó el premio anual de 25.000 pesetas establecido y que invirtió el municipo en alumbrado público. Dispone de escuela y viviendas para maestros, conducción de aguas, teléfono y tiene la industria de gran abolengo de la alfarería y cerámica.

A la plaza del pueblo se llega a través de un maravilloso laberinto de calles retorcidas y estrechas que cubren una extensión de 20.000 metros cuadrados.

Entre sus monumentos figuran la Torre del Homenaje, que fue el último reducto de los defensores y más tarde residencia de comendadores, donde el rey Alfonso VI liberó a las huestes de García Jiménez. En el castillo, en la ventana de la reina, hay incrustada desde la guerra de sucesión, una granada que fue disparada a 300 metros. La torre mide 25 metros y por frente existe la picota de tres metros donde eran expuestos y castigados los reos.

La gran fortaleza que fue Aledo, durante su epopeya ensanchó su recinto y albergó a una guarnición de 12.000 hombres y fueron 300 caballeros de Aledo quienes derrotaron y pusieron en fuga a 3.000 jinetes de Almotanid, y toda la seguridad de los musulmanes desaparecio bajo la sombra del castillo de Aledo, al que pusieron sitio Ben Raxic y Motamid y que duró cuatro meses, pero sus ingenios y máquinas fueron destruidos por el fuego de los valerosos de Aledo cuyo tesón convirtió al pueblo en la proa del barco de la Reconquista.

El ministro recorrió sus monumentos, plazas y calles y contemplo las almenas, torres, fortalezas y castillo. y visitó luego una zona de Sierra Espuña.—Cifra.

VISITO EL SANATORIO DE LA PATRONA

Murcia, 14.—El ministro de Información y Turismo, señor Fraga Iribarne, acompañado de las autoridades, hizo también una visita al santuario de la patrona, Virgen de la Fuensanta, ante cuya imagen oró unos momentos.

Contempló después las notables obras realizadas en el templo y, posteriormente, desde el atrio del mismo, se asomó al amplio panorama de la huerta, siendo informado de las obras de embellecimiento realizadas, y de las que se proyectan acometer en los alrededores del santuario.

Con posterioridad, el ministro y su séquito prosiguieron por la carretera forestal de El Valle, desde la que admiraron aquellos paisajes.

El señor Fraga Iribarne almorzará en la finca «La Esperanza», invitado por su propietario don Juan de la Cierva López y, a media tarde, continuará viaje a Madrid.—Cifra.

Después de las elecciones brasileñas

Se reúne el Congreso para devolver el control al Presidente Goulart

Brasilia, 14.—El Congreso brasileño se reúne hoy para iniciar la devolución del control del gobierno al presidente Joao Goulart.

Los electores del país decidieron hace ocho días poner término a los 16 meses de sistema de gobierno parlamentario y otorgar a Goulart la autoridad ejecutiva total de la forma presidencialista. Su mandato se extiende todavía durante tres años más.

Los conservadores en el Congreso instituyeron el sistema parlamentario en septiembre de 1961, cuando Goulart sustituyó al dimitido presidente Janio Quadros. Goulart era entonces vicepresidente. Los conservadores estimaban que la posición de Goulart era excesivamente izquierdista.—Efe.

Billetes de la Lotería Nacional anulados

Madrid, 14. — La Dirección General de Tributos Especiales, Ministerio de Hacienda, inserta una Resolución, declarando nulos y sin ningún valor ni efecto, los billetes de la Lotería Nacional, la serie primera de los números 2.268, 18.577, 18.619, 21.708 y 21.710 y la fracción quinta de la serie tercera, número 12.889 del sorteo de mañana.—Cifra.

Kennedy condecora a Norstad

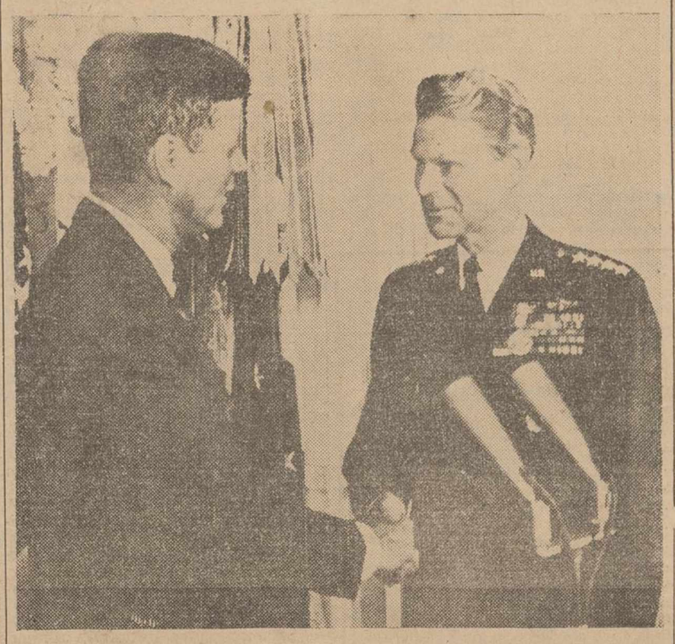

Wáshington. — El Presidente Kennedy ha impuesto al general Laurie Norstad la medalla de Servicios Distinguidos, al cesar como comandante general de la NATO. En la foto el presidente norteamericano expresa su felicitación al general Norstad, después de imponerle la preciada condecoración.—(Foto Europa Press)

KATANGA

Fuerzas de la ONU se disponen al ataque final sobre Kolwezi

UN LLAMAMIENTO A TSHOMBE PARA QUE SE RINDA SIN LUCHA

Elisabetville, 13.—El presidente de Katanga, Moise Tshombe, ha llegado al último fortín que se conserva en poder de sus fuerzas de Kolwezi, a 350 kilómetros al oeste de esta ciudad, según se informa en círculos competentes.

Los informantes agregan que el presidente llegó esta mañana cuando viajaba desde Ndola a Kolwezi, Rhodesia del Norte y al sur de Kolwezi.

Los servicios de "telex" con Europa, quedaron suspendidos desde que comenzó la lucha, hace más de dos semanas, pero han podido ser reanudados ayer. No obstante, las pocas comunicaciones hechas han tenido que realizarse a través de Leopoldville.

En círculos de las Naciones Unidas se cree que es muy poco probable que la línea directa entre esta ciudad y Europa, vía Bruselas, pueda restablecerse por el momento. Unos cien oficiales del Ejército Nacional congoleño han llegado a Elisabethville con el propósito, al parecer, de incorporar a las tropas katangueñas a la República del Congo.—Efe.

FUERZAS KATANGUEÑAS DESARMADAS

Estokolmo, 14.—Tropas suecas de las Naciones Unidas al mando del teniente coronel Redman han "desarmado" en la localidad de Luaba, en Katanga, a un batallón de la Gendarmería katangueña, según anuncia un portavoz del Estado Mayor del Ejército sueco.

Las tropas suecas de la ONU sorprendieron ayer a la fuerza katangueña —compuesta por unos 500 hombres— durante el avance hacia la ciudad de Luaba, a unos 50 kilómetros al sur de Kaminaville. Las tropas katangueñas ofrecieron casi inmediatamente entregar sus armas a las Naciones Unidas. Diez oficiales de la Gendarmería, entre ellos el jefe del batallón, fueron hechos prisioneros y puestos a disposición del mando de la ONU.

El comandante en jefe de las fuerzas suecas manifestó a los gendarmes que era "inútil" ofrecer resistencia y les recomendó que regresaran a sus ciudades natales. Al principio, los comandantes katangueños no parecieron dispuestos a obedecer la recomendación, pero más tarde decidieron lo contrario y acordaron regresar a la vida civil, entregando sus armas. — Efe.

GHANA DESMIENTE A U THANT

Accra, 14.—El Gobierno ghanés ha declarado anoche que posee una copia fotostática de una orden de detención contra el presidente katangueño, Moise Tshombe, dictada por el Gobierno Central congoleño tras una decisión del Parlamento del Congo, en septiembre de 1961.

Un portavoz gubernamental dijo que la respuesta oficial de Ghana a una carta enviada por el secretario general de las Naciones Unidas, U Thant, al presidente Kwame Nkrumah, será publicada después de que la carta sea recibida y estudiada en Accra.

El portavoz expresó su sorpresa, refiriéndose a las informaciones sobre la carta difundidas por algunas agencias de Prensa, en cuanto a los términos de la misiva.

En la carta, U Thant, reafirma que Tshombe es el «legítimo presidente de la provincia de Katanga» y plantea al presidente Nkrumah la cuestión de la situación del líder katangueño.

El portavoz expresó también sus dudas sobre si U Thant podía asegurar que el gobierno central congoleño no había dictado una orden de detención contra Tshombe. Y agregó: «El gobierno de Ghana posee una copia fotostática de una orden de detención dictada por el gobierno central congoleño, de acuerdo con una decisión del Parlamento, en septiembre de 1961, contra Tshombe, entre otros, bajo la acusación de asesinato».—Efe.

EL ATAQUE FINAL

Elisabethville, 14.—Las fuerzas de las Naciones Unidas están reforzando hoy sus efectivos para un ataque final sobre Kolwezi, pero se espera que, en primer lugar, dirijan un llamamiento al presidente Tshombe para que se rinda sin lucha.

En fuentes bien informadas se dice que, al parecer, funcionarios de la ONU entregarán el llamamiento a Tshombe en los próximos días. El líder katangueño ha amenazado con volar las instalaciones de Kolwezi si las Naciones Unidas intentan tomarlas por la fuerza.

Las tropas de la ONU avanzan hacia Kolwezi desde Jadotville y han encontrado hasta ahora escasa resistencia.

Mientras tanto, en Elisabethville, Tshombe parece haber perdido el apoyo popular de los hombres de negocios que favorecían la rendición de Kolwezi sin que el presidente katangueño llevara a cabo su amenaza de «tierra calcinada».

Los hombres de negocios, dirigidos por el presidente del Banco Nacional de Katanga, André Van Roeye, están considerando un viaje a Kolwezi para tratar de persuadir a Tshombe a que no haga necesaria una lucha.

Tshombé se ha trasladado a Kolwezi tras una breve visita a Rhodesia del norte. En la referida ciudad katangueña se hallan al parecer, los ministros katangueños del Interior, Asuntos Exteriores y Hacienda, Godofredo Munongo, Evaristo Kimba y Jean Baptista Kibwa, respectivamente.

Las fuerzas de la ONU continúan su avance en Katanga. En Estocolmo, un portavoz del ministerio sueco de Defensa ha anunciado que soldados de las Naciones Unidas han desarmado a unos 500 katagueños en Luaba, al sur de Kaminaville. Los katangueños entregaron sus armas después de que les fueron pagados sus salarios.—Efe.

Los reyes de Bélgica regresan a su país

Sevilla, 14.—A las doce menos diez emprendieron el regreso a Bruselas en avión Sus Majestades los Reyes de Bélgica, Balduino y Fabiola.

En el aeropuerto de San Pablo fueron despedidos por el jefe de la Región Aérea del Estrecho, teniente general Llop Lamarca; embajador de Bélgica en Madrid, cónsul de este país en Sevilla, los marqueses de Salinas y otras personalidades.

Sus Majestades conversaron durante unos minutos con las autoridades y desde la puerta del aparato se despidieron saludando con la mano. —Cifra.

M.C.D.2022

PALENCIA AL DIA

Los quintos

Los quintos del 62 se sortearon el domingo. Buen motivo para que la muchachada acudiera a la capital de la provincia, a ver cómo caía la bola.

El local de la Caja de Recluta presentó la animada perspectiva de costumbre en estos casos.

Y, tras el sorteo, los quintos se desparramaron por las calles, los bares y los espectáculos de la urbe, llenándolos con su ruidosa presencia.

La alegría no faltó, como es de ley cuando en el ánimo brinca jubilosa esa veintena de años, que todo lo pone color de rosa, aunque el sorteo no sea todo lo favorable que se esperaba.

A cerca de 400 reclutas —395, para ser exactos— de los 1.052 que comprendía el cupo provincial de soldados útiles para todo servicio, les tocó el servicio en Africa e Islas Canarias.

«¡Qué más da éste o el otro continente!» —parecieron decir los mozos—.

Y es cierto cuando se está en plena juventud, lo de menos es el lugar del servicio, incluso para algunos —véanse los voluntarios, que nunca faltan—, Africa, con su exotico misterio y hasta aire aventurero, les atrae.

Por eso estos 395 «africanos», no anduvieron remisos, tras pasar esa primera impresión del sorteo, a la hora de divertirse.

Nos hizo gracia un nutrido grupo de ellos, a la caída de la tarde. Ya estaban bastante animados, y con un letrerito que anunciaba su destino militar, gritaban que ellos ya estaban muy al tanto del continente negro, pues hasta habían aprendido el lenguaje de las cábilas.

«Ba-ja-me la -jau-la, Jai-me
ba-ja-me-la
ba-ja me-la»...

El sentido del humor, como vemos, no faltó entre esta juventud que ayer se sorteó para servir a la Patria en sus ejércitos, y que alegraron con sus cánticos y juvenil presencia la ciudad.

No salieron las cosas futbolísticas a pedir de boca. Ya dijimos que la baza de Cáceres era difícil para apuntársela los palentinos. Y éstos perdieron por la mínima diferencia. Fue una lástima, no traerse el puntito que hubiera puesto tanto interés y esperanza aún en la contienda. Pese a todo, el resultado es honorable. Ahora, entre el Palencia y el Cacereño hay pleno empate en el resultado particular, aunque existan cuatro puntos de distancia a favor del Cacereño. Pero la Liga aún tiene cuerda para rato. Y, jugando con afán de triunfo, todavía pueden decidirse muchas cosas.

En otro orden deportivo, comenzó en el Círculo Mercantil el Campeonato Provincial de Ajedrez, en su fase previa, en la que intervinieron doce destacados jugadores.

Muchos aficionados presenciaron estas partidas de la primera y segunda ronda, que tendrá su desarrollo en los sábados y domingos siguientes.

El tiempo húmedo de las jornadas atrás, se cambió ayer por un tiempo frío, que se tradujo en una formidable nevada caída en la madrugada del lunes, y que alfombró la ciudad con una espesa capa de nieve.

El invierno sigue, y nos obsequia con sus «lindezas» atmosféricas, que tiene, como vemos, amplia gama, para que nadie dude de su presencia.

VIDA RELIGIOSA

CURSILLO PARA CATEQUISTAS

Dará comienzo en Nazaret, el próximo día 16, a las siete de la tarde. Pueden asistir todas las catequistas que lo deseen.

POMPAS FUNEBRES
Hontiyuelo
CASA FUNDADA EN EL AÑO 1880
Mayor, número 134. Teléfonos: 1707, 1583, 1856, 3060, 1749.—PALENCIA

Sorteo de los quintos pertenecientes al reemplazo de 1962 y agregados

El número 1 de útiles para todo servicio, correspondió a Pedro Mozos Miguel, del Municipio de Palenzuela

Desde éste hasta Dionisio Alonso Salazar, se formará el cupo de 395 reclutas para Africa y Canarias

El domingo, tuvo lugar en la Caja de Reclutas, sita en el edificio del Gobierno Militar, el sorteo de los quintos pertenecientes al reemplazo de 1962 y agregados al mismo.

Numerosos mozos, procedentes de los distintos puntos de la provincia, se congregaron en este tradicional acto castrense, que tuvo, como sus precedentes, la expectación y el interés acostumbrados.

A las diez y media de la mañana se formó la mesa presidencial, constituída por el coronel y gobernador militar de la plaza, Excmo. señor don Antonio Meneses Lacalle, que actuaba de presidente, y los vocales comandante de Artillería don Agustín Soto García; capitán de Artillería don Ramón García Nieto; representantes de los Ayuntamientos palentinos, don Julio Vibot Tristán, concejal del Ayuntamiento de Palencia; y secretario, el capitán don Enrique Serna Andrés.

El local donde iba a efectuarse el sorteo, se hallaba plenamente repleto de mozos a sortear y familiares de los mismos.

Se abrió el acto leyendo el capitán secretario señor Serna Andrés la Orden del 5 de diciembre de 1962, del «Dario Oficial del Ministerio del Ejército», número 276, por la que se ordena la celebración del sorteo y las normas generales para la incorporación a filas de los reclutas pertenecientes al reemplazo de 1962 y agregados.

Tras de invitarse a los asistentes a comprobar su número en las bolas a entrar en el bombo, cosa que hicieron dos mozos, empezó el sorteo.

En primer lugar se llevó a cabo el correspondiente a los quintos clasificados como útiles para Servicios Auxiliares, que hacían en total el número de 37.

A continuación, se verificó el sorteo de los clasificados como útiles para todo servicio, quienes, tras de las legales deducciones, dan un contingente provincial de 1.052 reclutas. De este cupo provincial, 395 habrían de ser destinados a las guarniciones de Sahara, Ifni, Norte de Africa y Canarias.

Extraída la bola por el capitán secretario del sorteo para los reclutas de Servicios Auxiliares, correspondió el número 1 al joven Juan Lobo Carretón, del Ayuntamiento de Lantadilla.

Extraída la bola correspondiente al segundo sorteo de útiles para todo servicio, dió el número 1 al recluta Pedro Mozos Miguel, del Ayuntamiento de Palenzuela.

Desde este joven hasta el recluta Dionisio Alonso Salazar, inclusive, siguiendo el número de la lista, por orden alfabético de apellidos, se sacarán los 395 reclutas que integran el antedicho cupo a servir en las provincias españolas de Africa y en las Islas Canarias.

Verificados ambos sorteos de conformidad, se levantó el acta correspondiente por el capitán secretario, que firmaron la presidencia y vocales de la Junta, levantándose la mesa a las once de la mañana, y exponiéndose a continuación las notas del resultado del sorteo y las listas correspondientes.

CASA
se ofrece en Palencia para entrega inmediata, sin vecinos. Dirigirse a esta Administracion.

Dietario

Martes 15 de Enero de 1963

SANTORAL. — Santos: Pablo, ermitaño; Mauro, Macario, obispos; Máximo, Bonito, obispos; Secundina, virgen; Efisio, mártires; Miqueas, Habacuc, profetas; Isidoro, Juan, confesores. (Misa: De San Pablo. Color: Blanco).

Sale el sol a las 7'37 horas y se pone a las 17'12 horas. Sale la luna a las 23'1 horas y se pone a las 10'55 horas. Cuarto menguante el 17.

REFRAN: En enero, la berza es carnero.

EL TIEMPO EN PALENCIA

Barómetro: A las 18 de ayer, 699'1. A las 8 de hoy, 698'1. — Temperaturas: Máxima de ayer, bajo cero, 1'8. Mínima de hoy, bajo cero, 3'8. — Dirección del viento: A las 18 de ayer, N. E. A las 8 de hoy, N. E. — Nieve, 1'2. Humedad relativa media, 78 por 100.

ESCRIBANIAS DE LUJO, ARTISTICOS MODELOS, EN I. G. DIARIO-DIA

EFEMERIDES. — 1648: Muere mártir en Moyang (China), el Beato Francisco de Capillas, protomártir de China. Nació en 1607 en Baquerín. — 1808: Entró el general Dupont, al parecer de paso para Portugal y estuvo en la ciudad hasta mediados de abril. — 1597: Nace Juan de Herrera. — 1622: Nace Moliére. — 1795: Inauguración del Museo Británico. — 1797: Batalla de Rivoli. — 1911: Muere Carolina Coronado. — 1914: Muere el general Polavieja.

Brillante y triunfal participación de Palencia en el XVI Concurso Nacional "Voluntad de Resurgimiento"

Dos jóvenes palentinos proclamados campeones nacionales de albañilería y ebanistería

A finales del pasado mes de diciembre ha tenido lugar en Valencia el XVI Concurso de Formación Profesional, Industrial y Artesana «Voluntad de Resurgimiento».

Participaron en este interesante certamen nacional doscientos noventa jóvenes especialistas procedentes de todas las provincias españolas, que ostentaban de antemano los títulos de campeones de los diversos sectores, tras las correspondientes fases parciales del Concurso.

De Palencia asistieron seis jóvenes campeones provinciales de Sector, y su participación no ha podido ser más brillante, a juzgar por los resultados logrados en esta fase final y definitiva: Desiderio Gómez Guijas, de Baños de Cerrato, que trabaja en la empresa «José Barcaiztegui, S. A.», de Venta de Baños, fue proclamado campeón nacional en la especialidad de Albañilería, grupo A. Eleuterio Movellán Antolín, que en la actualidad cursa sus estudios en Burgos, ha quedado proclamado campeón nacional en la especialidad de Ebanistería, categoría A.

Por su parte Emeterio Gabriel González, de la empresa «Montajes, S. A.», de Venta de Baños, se proclamó subcampeón nacional de la especialidad de Soldadura eléctrica, categoría B. Fernando Alonso Buj, delineante industrial de la Fábrica «Santa Bárbara», de Palencia, y Felipe Pérez Torices, de la Escuela de Formación Profesional de Barruelo de Santullán, obtuvieron el tercer premio en sus respectivas especialidades.

Desiderio Gómez Guijas, campeón nacional de la especialidad de Albañilería concurrirá a la fase internacional de Formación Profesional, que tendrá lugar en el extranjero, en fecha próxima.

Brillante jornada poética en la Casa Cervantes

Leyó su obra don Eusterio B. Alario, en la 132 audición de «Las Mañanas de la Biblioteca»

La ilustre Casa de Cervantes, de Valladolid, celebró a las doce del domingo la 132 audición de sus «Mañanas de la Biblioteca», interviniendo el laureado poeta palentino don Eusterio Buey Alario, quien llevó a cabo una escogida lectura de su amplia y depurada obra poética.

El local donde tuvo lugar la audición, se vió repleto de un público entendido, ya asiduo asistente a estas jornadas literarias, en las que vienen dándose cita destacados poetas y literatos de España.

Comenzó el brillante acto de ayer, con unas palabras de salutación del presidente de la Real Academia de Bellas Artes de Valladolid, D. Nicomedes Sanz y Ruiz de la Peña; e inmediatamente, hizo la presentación del señor Buey Alario el también poeta palentino José María Fernández Nieto, quien trazó una atinada semblanza de aquél, resaltando su obra poética, madura y bien lograda.

A continuación, fue leyendo el señor Buey Alario sus composiciones poéticas que tienen calidad y virtudes literarias suficientes para mantener su belleza de forma y su riqueza de contenido a través del tiempo.

De raíz clásica, rica en colorido y en sustancia lírica de la mejor ley, la poesía de este veterano escritor, que, con tanta fortuna, ha cultivado el verso y la prosa, a través de muchos años de dedicación constante y fructuosa a las letras, desborda sentimiento y raíz castellana, que, por fuerza, despierta interés en quien la gusta.

El público vallisoletano, que rebosaba la Biblioteca de la casa cervantina, siguió muy complacidamente la lectura, tributando a lo largo de ella cálidos aplausos al señor Buey Alario, que se tradujeron en una gran ovación y felicitaciones personales al final.

Expresamos nuestra enhorabuena al señor Buey Alario, asiduo y querido colaborador de DIARIO-DIA, por este nuevo éxito literario, que se viene a unir a los numerosos logrados en su brillante carrera literaria.

DISTRITO FORESTAL DE PALENCIA

SUMINISTRO DE PLANTAS

Se pone en conocimiento del público en general, que el precio de la planta en el Vivero Central de Calabazanos es de:

Chopo canadiense	de 2 savias	4,50	ptas.
Id.	id. 3 id.	5,25	»
Id.	id. 4 id.	6,00	»
Acacia de flor	de 3 id.	5,25	»
Alamo blanco	de 3 id.	5,25	»
Chopo bolleana	de 3 id.	5,25	»
Castaño de Indias	4 id.	6,00	»
Olmo pumila	de 2 id.	4,50	»

Las peticiones se harán en impresos que gratuitamente se facitan en las oficinas, Casado Alisal, 31. Palencia.

Sección Provincial de Administración Local

Circular urgente del Sr. Jefe de la Sección Provincial de Administración Local para los señores Alcaldes de la Provincia sobre solicitud de derechos pasivos del personal de los Servicios Sanitarios Municipales.

Se les hace saber a los señores Alcaldes, que la Orden del Ministerio de Hacienda de 28 de diciembre pasado sobre solicitud de derechos pasivos del personal sanitario, afecta únicamente a pensiones nuevas cuyo hecho generador se haya producido después del 31 de diciembre último.

Que sobre los jubilados y pensionistas del personal sanitario que en 31 de diciembre de 1962 percibieran sus haberes pasivos a través de la Corporación municipal, deben abstenerse de formular solicitud, ya que sus pensiones se les abonarán a la vista de la relación que esta Jefatura ha de remitir a la Dirección General de Administración Local.

Que la Ayuda Familiar del personal sanitario, seguirá el procedimiento de percibo adoptado para médicos titulares, y en su consecuencia, los Ayuntamientos remitirán a la Delegación de Hacienda, oficina pagadora de pensiones, certificación comprensiva de las cantidades reconocidas a este personal por la Comisión Municipal de Administración Local, con referencia a 1.º de enero actual.

Palencia 14 de enero de 1963.—El Jefe de la Sección, *Santiago Mateos*.

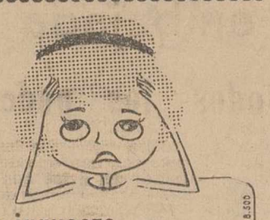

Las jaquecas
el nerviosismo, los trastornos digestivos, pueden ser motivados por el **estreñimiento.** Reeduque su hígado, discipline su intestino con
LAXANTE RICHELET
CON METIONINA
C.S.18.500

CARTELERA

TEATRO PRINCIPAL
HOY
¡Ultimos días!
De la grandiosa película
«EL ANALFABETO»
La máxima creación de
CANTINFLAS
Tolerada para menores
PRONTO
La figura máxima del flamenco:
PAQUITO DE JEREZ
Con su gran espectáculo

TEATRO CINE ORTEGA
7'45. Mayores. «Sangre en primera página».

CINE PROYECCIONES
3'30. Mayores. «Lo que el viento se llevó». (Ultimo pase a las 7'30).

CINE CASTILLA
3'30. «Los dos golfillos». Tolerada y «Culpable». Estreno.

CINE OTERO
«Escala en Tokio», y «El hereje». Mayores.

CINE REY DON SANCHO
5, 7,30 y 10,30
ENORME EXITO
«CAMINOS SECRETOS»
¡Cada misión que emprenden, es una aventura aterradora!
(Mayores)

CALIFICACION MORAL:

«El analfabeto» (2), «Sangre en primera página» (3R), «Lo que el viento se llevó» (3R), «Los dos golfillos» (2), «Culpable» (5), «Escala en Tokio» (3), «El hereje» (3), «Caminos secretos» (3).

SUCESOS LOCALES

DENUNCIA. — Mariano Gutiérrez García, que reside en el núm. 25 de la Avenida de Asturias, ha denunciado a su convecino, Baldomero Cagigal, porque los perros que el denunciado posee le han matado tres gallinas.

ALECRCTADORES. — Han sido denunciados en la Comisaría, por cantar en la vía pública a altas horas de la noche, alborotando el silencio y sosiego ciudadanos, Andrés Vián Alvarez, de 37 años, casado, domiciliado en la calle de Valentín Calderón, núm. 11; Angel Martín Barón, de 27 años, con residencia en el Corral de San Miguel y Jesús Balbás Tejedo, de 19 años, soltero, como el anterior, y con domicilio en el número 10 de la Plaza de Santa Teresa.

CIRCULACION.—Cuando montaba en una bicicleta, colisionó contra un camión Emiliano Vargas Melgar, de 21 años, que vive en la carretera de Santander, núm. 3, resultando con lesiones de pronóstico leve. La bicicleta también sufrió desperfectos.

Cuatro Cantones

Oiga... ¡A la cola!

No sabemos por qué razón algunas veces se confunde la educación con el complejo de inferioridad.

Si un joven es correcto, guarda las más elementales reglas de educación que no solo vienen en los manuales, ya en franco descrédito, sino que nacen con la propia razón, entonces se dice que el muchacho es un apocado, un acomplejado inferior.

Ahora, «la nueva ola», si es que existe, usa mucho del andar y pisar fuerte, emplear los codos como cuña, procedimiento que usaron los frescos a partir de la invasión de los fenicios y sobre todo sienten una fobia terrible por la cola.

La cola que no es lo último del perro, ni ese líquido que usan los carpinteros. La cola es un fenómeno dominical que se suele producir, a pesar de los precios, ante las taquillas de los cines.

Las colas, debieran ser y han sido una hilera, una fila india, uno detrás de otro. Pero estas colas no tienen de indio más que lo que hacen los que son educados: El indio. Y lo hacen porque tienen su pequeña dosis de educación y porque tienen ese complejo de que hablábamos antes.

Cuando la cola o fila india está formada, llegan los audaces, ponen cara de tonto, sin mucho esfuerzo y se cuelan los primeros. No hay solución. Son, como pensamos con cierta indulgencia, cosas de jóvenes. La impulsiva juventud a la que pertenece el porvenir.

Lo malo, lo malo es cuando los que se saltan a la torera estas colas son personas talluditas, con sus abundantitas canas, con sus alifafes y sus achaques y del género llamado femenino o sexo débil.

Entonces no hay más remedio que callarse, aunque la verdad pensamos muchas veces que el haber nacido antes no es más que un accidente génesico y que nada tiene que ver con guardar un riguroso turno en las colas de los domingos.

Las duras y las maduras

La ciudad de Palencia —como muchas ciudades españolas en la actualidad —es algo así como un globo que se amplía, que se hincha, a fuerza de soplarle.

También Palencia se «hincha» y amplía, se extiende y expande; es como un globo.

Y una de las zonas donde más se «hincha», donde más se nutre, donde parece que está surgiendo un lobanillo urbano, es por la parte Sur, del Salón hacia abajo: Casas del Hogar, Avenida de Cisneros, Casas de la Fábrica, calles Balmes y paralelas; Ciudad Jardín; nuevos grupos de viviendas en la glorieta de Héroes del Alcázar, etc.

Aquello se puebla de vecinos; Palencia aumenta su población tremendamente por esta zona.

Es lógico y natural que los servicios y establecimientos públicos similares vayan aumentando a medida que crece el número de vecinos. Y así, de esta forma, he ahí cómo tienen buena tarea la Farmacia de emplazamiento relativamente reciente; el estanco que acaba de abrirse al público en la Avenida de Valladolid; y así, siempre están repletos los bares y similares; y así —decimos nosotros— haría su estupendo juego tal confitería, o cual comercio de tejidos, como hacen su magnífico servicio las numerosas tiendas de comestibles, fruterías, etcétera, por toda aquella zona.

Estupendo servicio hace, por ejemplo, la Estafeta de Correos en las Casas del Hogar, como extraordinario favor haría una Central de la Renfe para despacho anticipado de billetes, o una Sucursal de Telégrafos, ya que estos servicios resultan bastante alejados de aludida zona.

Pero desde luego lo que es francamente interesante, y que prestaría un gran servicio a este copioso vecindario, próximo a aumentarse cuando comiencen a habitarse las nuevas viviendas de Héroes del Alcázar, es el emplazamiento de una parada de taxis. Uno se pregunta ¿por qué las paradas de taxis han de estar aglomeradas, muy cerca unas de otras, en el centro de la ciudad, dejando libres zonas muy pobladas, como la que hoy ocupa nuestro comentario?; ¿qué hace, por ejemplo, la de San Lázaro, estando próximas las de los Cuatro Cantones y Plaza Mayor...?; ¿es que a la altura de las Casas del Hogar, por ejemplo, en la confluencia de las Avenidas de Valladolid y Cisneros, estaría mal una de estas paradas...?

Sea como fuere, nosotros creemos que interesa.

Teniendo tan lejos las actuales paradas de taxis, los vecinos de esta zona tienen que solucionar económicamente, de alguna manera, los desplazamientos, y entendemos nosotros que si a la hora de los deberes los vecinos de estos parajes urbanos son tan palentinos como los de la calle Mayor, ¿por qué no han de seguir siéndolo a la hora de los derechos?

...O dicho con ayuda del refranero, ¿por qué los que están a las «duras» no pueden también estar a las «maduras»?, preguntan los vecinos del barrio de la Avenida de Valladolid.

EL MEJOR REGALO...
QUIEN REGALA UN LIBRO DENOTA CULTURA Y BUEN GUSTO, PIDA EL QUE DESEE EN
Diario Día
MAYOR PRAL 147-151

ESCENARIOS Y PANTALLAS

ESTRENOS CINEMATOGRAFICOS

ORTEGA

"SANGRE EN PRIMERA PAGINA". — Nacionalidad: norteamericana. — Director: Cliffton Odets. — Intérpretes: Rita Hayworth, Anthony Franciosa y Gig Young. — Fecha de estreno: 13-1-1963.

Cdets, director de este film, ofrece al espectador el relato de un dramático suceso en el que una mujer y un amigo suyo se ven acusados del asesinato del marido de ella. En breves secuencias todo el suceso es mostrado al público en la primera parte de la película, para después "meter" la cámara en un largo proceso, de escaso interés, que quizás quiera ser un alegato de defensa del sistema de jurados, pero de muy dudoso efecto.

Los personajes se nos presentan tan tendenciosamente que, perdiendo sus características de humanidad, algunos se convierten, como el ayudante del fiscal, en caricaturescos, ofreciendo además, cierto peligro moral, que se envuelve en la "simpatía o antipatía" con que se ofrecen las diferentes figuras que intervienen en la historia.

Buena fotografía en blanco y negro y correcta interpretación de Rita Hayworth y Anthony Franciosa. Ella muy sobria de gesto y realmente sugestiva.—R. de G.

REY DON SANCHO

"CAMINOS SECRETOS". — Nacionalidad: norteamericana. Director: Phil Karlson. — Intérpretes: Richard Widmark, Sonja Ziemann y Charles Regner. — Producción: Universal International. — Fecha de estreno: 12-1-1963.

La liberación de un patriota húngaro después de sofocado en sangre por los rusos el levantamiento que puso hace unos años en tensión al mundo, ha servido para hacer esta película, de hondo dramatismo, pero desvirtuado en una realización pueril "de aventuras", casi tipo "western", que mezcla unas secuencias realistas con otras que, por exageraciones del guión, resultan de una desbordada fantasía, "al servicio de los buenos".

La película se pierde en reiteradas persecuciones, por escaleras y largos pasillos, manteniendo cierto interés la actuación del protagonista, que ofrece una buena interpretación de Richard Widmark.

Fotografía en blanco y negro, de cierta calidad y excelente ambientación.—R. de G.

ESCRIBANIAS DE LUJO, ARTISTICOS MODELOS, EN I. G. DIARIO-DIA

DIARIO DE AVISOS

FARMACIAS DE GUARDIA.—Durante la semana están de guardia las siguientes farmacias:

ZONA NORTE: La de don Gonzalo Massa Rodríguez (Hermanos López Francos, 3).

ZONA SUR: La de don Alejandro Font de Bedoya (Mayor, 182).

Independientemente permanecerá de guardia permanente la farmacia de D. Anastasio Arenal (Paseo del Otero, 91).

REGISTRO CIVIL

NACIMIENTOS.—José Manuel Vallas de la Calle, de Filemón y María de los Milagros; María del Mar Carrera Naranjo, de Santos y Carmen; Alberto Pérez Gordo, de Marcelo y Leonor; José María Llorente Cosgaya, de José María y Paula.

CUPON PRO CIEGOS

Lista de los números premiados del «Cupón Pro Ciegos», correspondiente al sorteo celebrado el día 12 de enero de 1963.

Premiado con 250 pesetas, número 281. Premiados con 25 pesetas, todos los terminados en 81.

Rincón Ameno

RAZONAMIENTO LOGICO

Dos amigos pasean por el Museo del Louvre y admiran la Venus de Milo.

—¿Qué diosa sería?... —se pregunta uno de ellos.

—La Agricultura, no hay duda.

—¿En qué te fundas?

—Yo estoy siempre harto de oir que la Agricultura no tiene brazos...

SUEÑO TERRIBLE

—Lo que me ocurre es algo espantoso, doctor —dice el paciente al psiquiatra—. Anoche soñé que era un buey y que estaba comiendo paja.

—Bueno, eso, al fin y al cabo, no tienen ninguna importancia.

—Es que yo duermo en una colchoneta de crin vegetal. Y cuando desperté esta mañana me encontré con que estaba vacía.

NADA MAS QUE LA VERDAD

El ratero comparece en la Comisaría.

—Este señor te acusa de que le has robado un reloj de oro. ¿Que tienes que decir a eso?

—Que no es verdad, señor comisario. Yo no le he robado nada; pero además el reloj no era de oro.

ADIVINANZA

Soy de piel de animales
vestido de plata y oro
extendido pulo, y doro,
a costa de pocos reales
las casas a donde moro.

Solución a la Adivinanza de nuestro número anterior:
LA GRANADA

CRUCIGRAMA
Número 48:

Horizontales: 1: Perteneciente a la Luna. 2: Repetición. Artículo. 3: (al revés) Mamífero carnicero de América (plural). (al revés) Pueblo de Lugo. 4: Arco. Nota. 5: Cada una de las partes en que se divide un todo que se ha de distribuir entre varias personas. Voz de mando. 6: Voz de la milicia. Mujer natural de una nación europea. 7: Nota. Girasol (plural). 8: Costado. Inmovilicela. 9: Astro. Liga. 10: Apoya el codo sobre la mesa.

Verticales: 1: Sazonará, curará. 2: Dios del vino. (al revés) Interjección. 3: Pone límites. Jugo que fluye de algunas plantas umbelíferas. 4: Persona que presta con usura. (al revés) Negación. 5: Río europeo. (al revés) Letra turca. 6: Contracción. (al revés) Pondrán nota de lugar y fecha. 7: Lista, nómina o catálogo. Cierto juego. 8: (al revés) Par. Sin compañía (femenino). 9: Oxido de potasio. Sol. al Crucigrama número 47:

Horizontales: 1: Velas. 2: Mes. Ros. 3: Canal. Tic. 4: Apilar. SA. 5: Vade. Es. 6: aP. Mesa. 7: As. Atinar. 8: Río. Etapa. 9: Nea. Ido. 10: Labró.

Verticales: 1: Caviar. 2: Mapa. Sin. 3: Venida. oeL. 4: esalepA. AA. 5: La. Te. 6: Ar. Remitir 7: soT. Senado. 8: Lis. Sano. 9: Cavara.

5.º GRAN PREMIO SOBERANO
Orden de entrada correspondiente al viernes 11 de enero de 1963

S - 8
O - 4
B - 7
E - 1
R - 2
A - 3
N - 6
O - 5

Ganador de un SEAT 600
P. Hernández Marqués
Luis Martín, 283
Palma (Baleares)

GANADOR DE UN TELEVISOR MARCONI
Adjudicatario pendiente de localización

Para el próximo viernes entran en juego
¡UN SEAT 600 y UN TELEVISOR MARCONI!

M.C.D.2022

Otro tropiezo del Barcelona en su campo

DEPORTES

Suplemento deportivo de DIARIO-DIA. Jornada del domingo 13 de Enero de 1963

GOLEADA EN ZORRILLA

Batió al Córdoba por seis-cero

Se impusieron las Medallas de Oro del Club a Morollón, Rodilla y Sanchís

VALLADOLID, 3; CORDOBA, 0

Valladolid, 13.—Arbitro, con algunos errores, el señor Gardeazábal, que alineó así a los equipos:

Valladolid: Calvo; García Verdugo, Pini, Pinto; Ramírez, Sanchís; Aramendi, Endériz, Morollón, Rodilla y Molina.

Córdoba: Benegas; Simonet, Mingorance, Navarro; Martínez, Egea; Vázquez, Marañón, Morales, Paz y Homar.

Antes de comenzar el encuentro, desarrollado en medio de un frío intenso, el doctor Arrarte, presidente del Valladolid, impuso sendas medallas de oro del club a los jugadores internacionales Morollón, Rodilla y Sanchís, que fueron objeto de grandes aplausos.

El tanteo refleja perfectamente la gran diferencia, por juego y hombres, entre el Valladolid y el Córdoba, equipo que batalló sin descanso y con nobleza, pero dejando una pobre impresión por su juego inocente y desordenado.

A los nueve minutos, Benegas, fue derribado por un defensa de su equipo y Morollón de espléndido cabezazo marcó el primero. Un minuto después marcó Rodilla y el árbitro, sin que nadie acertara a explicarse el motivo, lo anuló. A los diecisiete minutos, estorbado Benegas por su defensa, no puede evitar el tiro de Morollón que se convierte en el segundo gol válido.. A los veintiuno, pasa adelantado Morollón a Rodilla y éste, sobre la marcha, lanza un cañonazo impresionante que es el tercero. A los veinticuatro minutos, el árbitro escamotea otro penalty del Córdoba. Se registra una gran parada de Benegas a tiro de Morollón y a los cuarenta y tres minutos, Sanchís bate nuevamente al portero cordobés de un tiro durísimo desde lejos.

En la segunda parte, el Valladolid sostuvo su dominio aunque jugó más reposadamente, confiado en la superioridad. A los cinco minutos, Benegas pierde la pelota, se hace con ella Morollón y marca el quinto. A la salida de un córner, a los quince minutos, Morollón vuelve a marcar estableciendo el seis a cero definitivo.

Por el Valladolid todos jugaron en igual plano de méritos. Pero la actuación de Pini Endériz y Sanchís fue magnífica. Por el Córdoba los más distinguidos fueron Vázquez y Paz.—Alfil.

En dos minutos marcó el Sevilla tres goles

No obstante el resultado final frente al Coruña fue 3-2

SEVILLA, 3; CORUÑA, 2

Sevilla, 13.—Alineaciones:

Coruña: Betancourt; Miche, Pegaso, Domínguez; Ruiz, Aurre; Larraz, Manín, Veloso, Blanco y Bellón.

Sevilla: Mut; Juan Manuel, Campanal, Luque; Gallego, Achúcarro; Diéguez, Maguregui, Areta, Mateos y Canario.

Arbitró el señor Pendes aceptablemente en líneas generales.

Comenzó el encuentro con ataques sevillistas bien contrarrestados por el Coruña que se mostró muy sólido en la defensa de su marco. No obstante, el Sevilla logró imponer paulatinamente su dominio aunque sería el Coruña quien habría de marcar primero. A los 15 minutos un balón rebotó en Achúcarro, lo recogió Jaime Blanco para cederlo a Veloso que marcó el primer tanto coruñés. A los 32 minutos hay una jugada de Diéguez con cesión a Areta quien marca el gol del empate. Momentos después del saque de centro avanza la delantera sevillista, remata Diéguez y Pegaso, al ceder a su portero, lo descoloca y el balón va a la red, con lo que el Sevilla se apunta su segundo gol. En medio del entusiasmo del público por la racha de goles avanza el Sevilla en la jugada siguiente con pase de Mateos a Areta que envía el balón a las mallas. Los sevillistas han conseguido tres goles en dos minutos. A los 39, Mateos dispara y Betancourt se luce en una magnífica parada. La presión sevillista continuó ya durante toda la primera parte.

En la segunda mitad, a los cuatro minutos, una falta de Luque es sacada por Miche, desde medio campo, y consigue el segundo gol coruñés. Decae el juego sevillano mientras que el Coruña reanimado por su segundo gol presiona sobre el área local aunque la delantera actúa con poco acierto. A los 23 minutos un potente tiro de Miche sale rozando el travesaño de la portería sevillana. Seguidamente la línea delantera sevillana lleva el agobio a la meta coruñesa. A los 28 minutos Betancour bloca magníficamente un tiro de Diéguez. Es a continuación Bellón el que se interna y falla un tanto por rematar precipitadamente. A los 35 pierde el Coruña un tanto en un fallo de Domínguez.

El público se incomoda con el Sevilla ya que se repliega para defender la ventaja.

Destacaron por el Sevilla Luque, Gallego y Areta. Por el Coruña, Miche, Manín y Veloso.—Alfil.

Caballero: Su abrigo, trinchera, gabardina
CASA MARTIN
PALENCIA
Mayor, 64. — Teléfono, 3296

Volvió a fallar el poder de su delantera

BARCELONA, 0; AT. DE BILBAO, 0

Barcelona, 13. — Alineaciones:

Barcelona: Sadurní; Foncho, Garay, Eladio; Vergés, Gensana; Zaballa, Villaverde, Cubilla, Pereda, Camps.

At. de Bilbao: Carmelo; Orúe, Echeberría, Aranguren; Aguirre, Uriarte; Sanz, Uribe, Menchaca, Argoitia, Arteche.

Otro mal partido del Barcelona en el poder ofensivo de su delantera, lleno en el estadio y división de opiniones al aparecer el equipo azulgrana en su primer partido tras el cambio de entrenador. Los dos equipos juegan al ataque, sin precauciones defensivas. En los primeros momentos se ve un fútbol rápido y ligado pero carente de profundidad en ambas partes. Ninguno de los guardametas pasa por grandes apuros hasta los 25 minutos en que un tiro de Menchaca lo rechaza Sadurní y Garay tiene que salvar a córner. Dos minutos más tarde en centro de Zaballa a Cubilla por encima de Echeberría éste corta el balón con la mano en el área sin que el árbitro castigue la falta. El Atlético da fe de vida en un par de buenos remates de Argoitia y el Barcelona en uno de Villaverde. Se llega al descanso sin goles.

En el segundo tiempo empieza presionando el Atlético. Sadurní tiene que emplearse a fondo en fuerte remate de Uriarte y en otro de Uribe el balón va fuera. Después, se impone el Barcelona que domina con gran intensidad y todo el equipo vasco debe replegarse en su área. Un córner de Zaballa es rematado de cabeza por Gensana salvando Argoitia con Carmelo ya batido. Un centro de Foncho es detenido bien por Carmelo. A los 22 minutos hay una gran jugada de Argoitia que burla varios contrarios y dentro del área es zancadilleado por Vergés sin que el árbitro pite la falta. La defensa Bilbaína deja a Cubilla solo, pero el delantero centro desaprovecha la ocasión. Con el Atlético perdiendo tiempo y el Barcelona buscando desesperadamente el gol de la victoria finaliza el encuentro.

Bien en líneas generales el Atlético aunque con el mismo defecto que el Barcelona, es decir falta de rematadores. Sus mejores hombres fueron Carmelo, Echeberría, que se sacó la espina del partido internacional del miércoles; Aranguren, los dos volantes y Argoitia.

En el Barcelona solo Sadurní y Gensana tuvieron una actuación completa, seguido de Garay. Los demás no convencieron.

Buen arbitraje de Plaza, fuera del área. En cambio en la misma dejó sin castigar dos clarísimas faltas, una contra cada equipo.—Alfil.

El Real Madrid hizo un partido discreto

A pesar de ello derrotó (3-0) al Betis

REAL MADRID, 3; REAL BETIS, 0

Madrid, 13.—Baja temperatura con terreno en no muy buenas condiciones y media entrada en el Bernabeu.

Arbitró con grandes errores el señor Gómez Contreras, catalán, que entre otras faltas pasó por alto un penalty clarísimo que se produjo en el área bética.

Alineaciones:

Real Betis. — Corral, Grau, Ríos, Colo; Martínez, Bosch; Da Silva, Luis, Pallarés, Lasa y Ansola.

Real Madrid. — Vicente; Isidro, Santamaría, Casado; Muller, Pachín; Amancio, Ruiz, Di Stéfano, Puskas y Gento.

El Betis ha pasado por Madrid acreditando ser uno de los equipos más flojos de la Primera División. Careció totalmente de remate y aunque llegaba bien hasta la zona de tiro, aquí se desvanecían por completo los cinco delanteros de tal modo que, Vicente, no tuvo en todo el encuentro una sola ocasión de peligro, pues los balones que atajó fueron, bien cedidos por su defensa o balones largos enviados por la vanguardia bética. En la línea media Martínez fue el mejor y en la defensa Grau.

El Madrid estuvo solamente discreto, pues salvo alguna jugada espectacular de sus extremos el resto del equipo no ligó ni hizo el juego a que por su categoría está obligado. Tuvo sus mejores hombres en Amancio, Gento, Muller e Isidro.

El Betis mantuvo el empate a cero en el marcador hasta el minuto 37 en que Amancio recibió una pelota adelantada de Muller, profundizó, obligando a Corral a salir del marco para neutralizar la jugada, pero Amancio muy hábil, envío la pelota al fondo de la red.

A los 43 minutos se produjo el segundo gol en un pase de Gento a Puskas que el húngaro tradujo en tanto.

En la continuación el dominio del Madrid fue más acusado que en la segunda parte. Amancio realizó dos o tres jugadas de gran categoría y espectacularidad que el público premió con grandes aplausos.

El tercer gol, obra de Puskas, se produjo en el minuto 23 del segundo período.

Después Gento hizo tres arrancadas llegando hasta cerca del área, jugadas que desperdició por empeñarse en marcar gol cuando sus compañeros estaban mejor situados.

El Betis continuó con el juego gris, con arrancadas que no tenían ningún peligro por el exceso de pases de su ataque. Además la defensa del Madrid, segura, cortaba todos los intentos béticos. Amancio fue objeto de suciedades por parte de Colo que no pudiendo nutralizar por medios deportivos el buen juego del gallego, empleó toda clase de marrullerías para contenerle.

Fruto del dominio madridista es el número de córners que se botaron contra la meta de Corral, 15, mientras que, en la meta blanca sólo se sacaron cuatro.—Alfil.

Extraordinario partido del Valencia en Mestalla

Derrotó a un decepcionante Atlético de Madrid por 3-0

VALENCIA, 3; AT. MADRID, 0

Valencia, 13.—Buen arbitraje del colegiado navarro Sr. Zariquiegui, que alineó así a los equipos:

Valencia: Zamora, Verdu, Quincoces, Mestres; Sastre, Chicao; Núñez, Roberto, Waldo, Guillot y Ficha.

At. de Madrid: Madinabeytia (Sanromán); Alvarito, Griffa, Calleja; Amador, Glaria; Jones, Rivas, Chuzo, Mendoza y Collar.

Empieza el partido y se registra juego nivelado, haciéndose fútbol rápido por las dos partes, con ataques a ambas puertas. El Atlético muestra mejor técnica que el Valencia, pero su delantera, aunque llega bien al área de penalty, disparó poco. El Valencia se muestra más codicioso y pasado el primer cuarto de hora se impone de forma rotunda, creando mucho peligro para la puerta de Madinabeytia. En el Valencia, casi de salida, se producen cambios en la posición de los jugadores, mientras ocupa su puesto de delantero Chicao, que se retrasa también con frecuencia. A los 29 minutos, un centro de Waldo va a caer frente al marco de Madinabeytia, donde se encuentra solo Guillot, pero éste se entretiene y despeja el portero madrileño. A los 32 minutos hay una jugada de peligro para el marco Atlético, al intentar rematar Núñez, pero Alvarito le saca materialmente de los pies el esférico. A los 35 minutos Núñez entre varios defensas y desde muy cerca, consigue batir la meta atlética. Cuatro minutos después, Guillot consigue el segundo, en una jugada accidentada ante el marco atlético, con remate de Guillot, manotazo de un defensa que el árbitro no señala y en la jugada siguiente el propio Guillot, desde cerca, remata a las mallas. En esta jugada queda lesionado el portero del Atlético, que es retirado en camilla, sustituyéndole San Román.

Cuando no había transcurrido un minuto de la segunda parte, se saca un córner contra el Atlético y Núñez de cabeza, remata el tercer gol. Con este resultado, el Valencia se lanza a un continuo y persistente ataque y todo el peso del encuentro decae sobre los defensas, mostrándose Griffa, Calleja y Alvarito a gran altura, pero la delantera madrileña, cuando les llega alguna pelota, casi siempre por el lado de Collar, no hace ni una sola jugada, actuando con una inoperancia total. Se lesiona a los 20 minutos Alvarito y pasa a delantero, ocupando su puesto Amador y el de éste Jones. El Atlético apenas da señales de vida y el Valencia baja un poco su ritmo de juego.

Extraordinario partido del Valencia y decepcionante actuación del Atlético, después de los primeros veinte minutos. Destacaron Núñez, Chicao, Waldo, Guillot y Quincoces por los locales, y Griffa, Calleja y los dos porteros, por el Atlético.—Alfil.

REMOLQUES
MARVISA
Más ligero
Más robusto
Metálicos y de madera
Tiro animal y mecánico
METALURGICAS ARAOZ-VIDAL, S. A.
PASEO DE ZORRILLA, 51-53
Telf. 23441
Apartado, 146 VALLADOLID

QUINIELA GANADORA

Madrid-Betis	1
Barcelona-At. Bilbao	X
Málaga-Mallorca	1
Elche-Osasuna	1
Valladolid-Córdoba	1
Oviedo-Zaragoza	1
Valencia-At. Madrid	1
Sevilla-Coruña	1
Orense-R. Sociedad	1
Salamanca-Gijón	2
Constancia-Santander	1
Basconia-Sabadell	X
Cartagena-Levante	2
S. Fernando-Cádiz	X

Caja de Ahorros y Monte de Piedad de Palencia

Sorteo trimestral de premios para estímulo del ahorro popular

Números premiados en el sorteo celebrado en el mes de enero y correspondiente al cuarto trimestre del año 1962, (octubre, noviembre y diciembre):

Primer premio de 3.000 pesetas
Número 9.104
Segundo premio de 1.000 pesetas
Número 5.665
Tercer premio de 250 pesetas
Número 7.800
Cuarto premio de 250 pesetas
Número 31.271
Quinto premio de 250 pesetas
Número 19.683
Sexto premio de 250 pesetas
Número 36.000

En Elche presionó mucho el equipo local

Pero sólo ganó por 2-1 al Osasuna

ELCHE, 2; OSASUNA, 1

Elche, 13.—Alineaciones:

Elche: Pazos; Chancho, Iborra, Quirant; Ramos, Rodri; Cebrián, Cardona, Martínez, Romero y Nieto.

Osasuna: Guerrica; Montero, Zamacona, Eloy; Pardo, Carlos; Serena, Ignata, Chapela, Maxi y Silvestre.

Buen arbitraje del Sr. Ortiz de Mendivil, vizcaíno.

Después de un tiempo magnífico, tarde desapacible con frío y viento, el terreno de juego estaba en buenas condiciones.

Al iniciarse el partido se produce un espectacular remate de Cardona y Montero saca el balón de la misma raya de gol. El dominio del Elche es abrumador y se sacan en dos minutos tres córners contra el Osasuna.

A los 15 minutos llega el primer gol de la tarde. Romero a centro de Ramos remata sobre puerta sin que Eloy ni Zamacona puedan impedir que la pelota entre en la red.

A los 18 minutos en jugada personal de Martínez, muy acuciado, lanza un disparo que detiene bien Guerrica.

Juega el Osasuna muy retrasado obligado por la fuerte presión del Elche y a los 35 minutos Cardona remata bien y despeja el portero visitante. A los 37 minutos se sanciona al Osasuna con un directo cerca del área. Se forma la barrera y Romero que lanza la falta introduce el balón por entre la barrera valiendo el segun gol.

A los 43 minutos Serena sufre un tirón y es retirado del campo aunque reaparece más tarde.

En la segunda parte de salida inicia el Elche su presión y hay un fuerte tiro de Rodri que sale fuera. Momentos después Pazos saca en corto la pelota, ésta va a Eloy, quien remata por encima del portero y cuando parecía que iba a ser gol, Pazos haciendo un desesperado esfuerzo consigue despejar. A los 14 minutos, llega el gol del Osasuna. Silvestre avanza por su lado, centra en corto sobre Ignata y éste tira rápido y marca el gol para su equipo.

A los 33 minutos el Elche vuelve a conseguir un nuevo tanto por obra de Romero, pero el árbitro lo anula por fuera de juego de Martínez.

Han destacado por el Elche, Iborra, Ramos, Rodri y Martínez. Por el Osasuna Eloy en la defensa, Serena, Ignata y Silvestre.—Alfil.

Los demás resultados de TERCERA DIVISION

Grupo primero

Zeltia, 2; Arsenal, 4. Alondras, 4; Gran Peña, 0. Corujo, 1; Lemos, 1.

Las esperanzas de los malagueños en su equipo

Ganó en la Rosaleda al Mallorca por 2-1

MALAGA, 2; MALLORCA, 1

Málaga, 13.—Alineaciones:

Mallorca: Cobo; López, Bolao, Doro; Arqué, Forteza; Bergara, Sampedro, Pepillo, País y Oviedo.

Málaga: Américo; Vázquez, Arias, Portales; Luna, Ben Barek; Ríos, Pipi, Mendi, Sande y Bernardi.

Arbitró bien el colegiado valenciano Sr. Llori.

La Rosaleda ha registrado una buena entrada. Había mucha expectación por el partido por la esperanza de que el Málaga había reaccionado en los dos últimos encuentros y en éste daría asimismo satisfacción a la afición. El terreno de juego estaba muy blando a causa de la lluvia caída durante estos últimos días, que hacía difícil controlar el balón.

El Málaga en la primera parte ha hecho un buen partido, pero tuvo la mala fortuna de que se lesionara a los 15 minutos Pipi, que sufrió un tirón. Estuvo cojeando sensiblemente durante algunos minutos y terminó por retirarse para reaparecer más tarde, pero ya solo fue una figura decorativa.

Nada más iniciarse el partido Pipi pasa a Bernardi, éste a Sande, que de media altura marcó el primer gol del Málaga.

Este gol en frío hizo mella en el equipo forastero, por lo que el Málaga se creció y dominó ampliamente, pero poco a poco el Mallorca va serenándose y hace pasar momentos de peligro al meta Américo.

A los 28 minutos, después de un contraataque del Mallorca, un tiro de Bergara lo detiene bien Américo. Seguidamente el balón pasa a Sande quien centra y Mendi, metiéndose entre la defensa tira por bajo y marca el segundo gol.

En la segunda parte comienza dominando el Mallorca quien lleva el mando en el centro del campo. Retrasa a sus interiores y adelanta al medio Forteza; sin embargo su delantera no se muestra eficaz. A los 33 minutos, fruto del dominio del Mallorca, Pepillo avanza por el extremo derecho, centra en corto a Bergara, quien tira, pero el balón es detenido con las manos por Portale. Lanzado el correspondiente penalty por Sampedro consigue el gol para su equipo.

Han destacado por el Mallorca Sampedro, Pepillo y Bergara. Por el Málaga han sobresalido Sande, Bernardi y Ben Barek.—Alfil.

Grupo segundo

Marino, 2; Luarca, 1. S. Aller-Vetusta (aplazado). Llaranés, 1; Caudal, 1. Pelayo, 0; Candás, 1. Turón, 1; Avilés, 0. Calzada, 6; Lieres, 1. Entrego, 2; San Martín, 1. Camocha, 1; Siero, 1.

Grupo tercero

Santoña, 0; Larramendi, 0. Guarnizo, 1; Erandio, 0. Torrelavega, 2; Santurce, 0. Rayo Cantabria, 2; Naval, 1. Guecho, 2; Amorebieta, 1. Baracaldo, 3; Deusto, 1. Arenas, 3; Laredo, 0. Sestao, 1; Galdácano, 0.

Grupo cuarto

Touring, 2; Chantrea, 1. S. Sebastián, 1; Vitoria, 1. Beasain, 1; Vergara, 2. Iruña, 1; Eibar, 2. Logroñés, 1; Azcoyen, 0. Mondragón, 3; Villafranca, 0. Euskalduna, 4; Alfaro, 0. Real Unión, 6; Mirandés, 2.

Grupo quinto

Caspe, 3; Calvo Sotelo, 1. Calatayud, 0; Monzón, 0. Huesca, 3; Sabiñánigo, 1. Tarazona, 3; Mequinenza, 2. Arenas, 3; Teruel, 1. Barbastro, 3; Ejea, 1. Alcañiz, 0; Numancia, 1.

Grupo sexto

F. Coasts, 1; Calella, 2. Gerona, 4; Granollers, 1. Manresa, 6; Artiguense, 0. Gramanet, 2; Puigreig, 2. Gironella, 2; Guixols, 3. Badalona, 3; Berga, 3. Tarrasa, 1; Figueras, 0. Vich, 1; Mataró, 2.

Grupo séptimo

Pueblo Seco, 2; Lérida, 5. Gimnástico, 3; Igualada, 2. Iberia, 2; Balaguer, 0. Sans, 3; Tortosa, 0. Villafranca, 4; Villanueva, 3. Europa, 3; San Andrés, 1. Reus, 1; Hospitalet, 2.

Grupo octavo

Soledad, 3; Sallista, 2. Felanits, 1; Atlético Ciudadela, 1. Mahón, 3; Menorca, 1. Ibiza, 2; Manacor, 1.

Grupo noveno

Alcudia, 0; Sueca, 1. Carcagente, 4; Gandía, 1. Canals, 2; Castellón, 1. Tabernes, 2; Alcoyano, 1. Onda, 2; Olímpico, 0. Olica, 3; Alcira, 0. Saguntino, 1; Onteniente, 0. Cullera, 3; Acero, 2.

Grupo décimo

Almansa, 2; Orihuela, 0. Lorca, 3; Almoradí, 0. Jumilla, 2; Abarán, 1. Madrigueras, 2; Albacete, 2. Cieza, 2; Aguilas, 2. La Roda, 3; Rayo, 0. Imperial, 3; Monovar, 0. Alicante, 1; Crevillente, 1.

Grupo décimoprimero

Ronda, 3; Adra, 0. Riffien, 1; Linares, 3. Prieguense, 6; Veleño, 0. Cordobés, 9; Alhaurino, 2. Recreativo Granada, 0; Antequera, 1. Iliturgi, 1; Fuengirola, 1. Hispania, 2; Ecija, 1.

Grupo décimosegundo

Jerez Industrial, 1; Coria, 1. Portuense, 1; Jerez Deportivo, 1. Kimber, 3; Linense, 2. La Palma, 2; Riotinto, 0. Balón, 2; Barbate, 0. Ayamonte, 3; Bollullos, 1. Algeciras, 2; Puerto Real, 0. Tarifa, 1; Atlético Ceuta, 3.

Grupo décimocuarto

Alcázar, 4; Conquense, 0. Alcalá, 1; Rayo Vallecano, 1. Manchego, 3; Emeritense 0. Segoviana, 3; Tomelloso, 3. Madrileño, 5; Carabanchel, 0. Extremadura, 1; Calvo Sotelo, 2. Badajoz, 4; Aranjuez, 1. Villarrobledo, 1; Getafe, 1.—Alfil.

El palentino José Sousa se ha integrado en el equipo «Pintura Ega» de ciclismo en Vitoria

Itinerario de la próxima Vuelta ciclista a Andalucía

Vitoria, 12.—El equipo ciclista del Grupo Deportivo Pintura Ega ha sido presentado hoy.

Los integrantes son JOSE SOUSA, DE PALENCIA; José Miguel Chasco, de Navarra; José Miguel Bilbao, de Vizcaya; Antonio Blanco, de Madrid; Julio Sanz, de Valladolid; Julio P. Oreña, de Santander; Juan Alvarez, de Asturias; Joaquín Galea, de Granada y Pedro Guenechea, de Guipúzcoa. Su director técnico es Luis Goicoechea.

Dentro de unos días estos corredores se unirán en Motril ya que el equipo va a tomar parte en la "Vuelta a Andalucía.—Alfil.

LA PROXIMA VUELTA CICLISTA A ANDALUCIA

Málaga, 13.—Ha sido fijado el itinerario de la próxima Vuelta Ciclista a Andalucía que se iniciará en esta capital el próximo día 10 de febrero. El recorrido será el siguiente:

Día 10.—Málaga-Circuito del Parque (matinal). Por la tarde Málaga-La Línea.

Día 11.—La Línea-Cádiz.

Día 12. — Cádiz-Jerez-Sevilla, con media etapa en Jerez.

Día 13. — Sevilla-Isla Cristina-Huelva, con media etapa en Isla Cristina.

Día 14.—Huelva-Sevilla.

Día 15. — Sevilla-Ecija-Cabra, media etapa en Ecija.

Día 16.—Cabra-Granada (por Antequera).

Día 17.—Granada-Málaga, con media etapa en Motril.

La Agrupación Ciclista Malagueña, organizadora de la prueba, ha celebrado el sábado una reunión plenaria para perfilar los últimos detalles de la carrera. En fecha próxima se trasladará a Madrid una comisión de la directiva para ofrecer, como en años anteriores, el patrocinio de la carrera al ministro Secretario General del Movimiento. También visitará al Delegado Nacional de Educación Física y Deportes y al presidente de la Federación Española de Ciclismo.

Ha sido nombrada madrina la señorita Dorilla Castilla Pertines, hija del gobernador civil de la provincia.—Alfil.

Neta superioridad del Oviedo sobre el Zaragoza

El resultado, 1-0, no refleja lo que fue el partido

OVIEDO, 1; ZARAGOZA, 0

Oviedo, 13.—Alineaciones:

Oviedo: Bouzón; Toni, Datzira, Solé; Iguarán, Paquito; Girón, Sánchez Lage, José Luis, Joao Jorge y José María.

Zaragoza: Yarza; Reija, Santamaría, Zubiaurre; Isasi, Pepín; Miguel, Ducá, Murillo, Igi y Lapetra.

El campo de fútbol se encontraba resbaladizo y el resultado por la mínima diferencia no refleja la neta superioridad del equipo local, ya que dominó ampliamente, sobre todo en la segunda parte, en la que el portero local tocó únicamente dos veces la pelota. El Oviedo mereció ganar por cuatro o cinco goles más, pues oportunidades tuvo, sin embargo se encontró con un portero, Yarza, en tarde extraordinaria y una defensa fuerte, tocando la brusquedad, sobre todo por parte de Santamaría, a quien el árbitro tuvo que amonestar.

Iniciado el encuentro el Oviedo avanza pero el balón sale una y otra vez fuera. Contraataca el Zaragoza y Pepín se encuentra solo ante el meta local, quien neutraliza la acción.

El dominio del Oviedo es constante y llega su delantera continuamente ante Yarza, pero sin nada positivo.

A los 44 minutos se hace una falta a José Luis dentro del área que el árbitro no sanciona. El mismo jugador se apodera del balón, centra a Sánchez Lage y éste de tacón marca el único gol de la tarde.

En el segundo tiempo el dominio del Oviedo es más intenso, pero unas veces la falta de puntería de sus delanteros y otras la actuación de Yarza y su defensa neutralizan los apuros.

Por el Oviedo han destacado Sánchez Lage, José Luis y Paquito. Por el Zaragoza el mejor Yarza y su defensa. En la delantera Lapetra.

El equipo local lanzó 12 córners contra 2 del Zaragoza.—Alfil.

REPRESENTANTE

Para importante almacén de Aceros de Bilbao, con fábrica propia, precisamos para esa provincia. Escribir al número 22. Publicidad Pregón. Apartado 789. BILBAO

M.C.D.2022

La jornada fue así

Resultados y clasificaciones

PRIMERA DIVISION

Resultados:

Real Madrid-Betis	3-0
Barcelona-At. Bilbao	0-0
Málaga-Mallorca	2-1
Elche-Osasuna	2-1
Valladolid-Córdoba	6-0
Oviedo-Zaragoza	1-0
Valencia-At. Madrid	3-0
Sevilla-Deportivo Coruña	3-2

Clasificación

	J.	G.	E.	P.	F.	C.	Pn.
1.—Real Madrid	16	11	2	3	45	23	24+6
2.—Real Oviedo	16	12	0	4	35	22	24+6
3.—Valladolid	16	10	2	4	37	24	22+4
4.—Valencia	16	9	2	5	25	19	20+4
5.—At. de Madrid	16	7	4	5	30	22	18+4
6.—Zaragoza	16	8	1	7	31	23	17+3
7.—Barcelona	16	6	5	5	23	20	17—1
8.—Betis	16	6	2	8	23	24	14—2
9.—Sevilla	16	6	2	8	23	25	14—2
10.—Córdoba	16	6	2	8	17	24	14
11.—Mallorca	16	5	3	8	25	26	13—1
12.—At. Bilbao	16	5	3	8	17	22	13—1
13.—Elche	16	5	3	8	25	36	13—5
14.—Málaga	16	6	1	9	16	36	13—5
15.—Osasuna	16	4	2	10	22	35	10—4
16.—Coruña	16	4	2	10	14	27	10—6

SOLO Palmera
PROPORCIONA UN AFEITADO PARA 24 HORAS
Ras, ras... ¡y ya está!

SEGUNDA DIVISION

GRUPO NORTE

Resultados:

Orense-Real Sociedad	1-0
Salamanca-Gijón	0-2
Pontevedra-Burgos	3-1
Constancia-Santander	6-2
At. Baleares-Celta	2-1
Indauchu-Español	0-1
Basconia-Sabadell	1-1
Alavés-Langreo	1-0

Clasificación

	J.	G.	E.	P.	F.	C.	Pn.
1.—Español	16	10	4	2	21	10	24+10
2.—Pontevedra	16	10	3	3	24	19	23+ 5
3.—Real Sociedad	16	9	3	4	51	23	21+ 5
4.—Gijón	16	10	0	6	30	15	20+ 6
5.—Santander	16	7	5	4	27	26	19+ 5
6.—Celta de Vigo	16	7	3	6	20	18	17+ 3
7.—Orense	16	8	1	7	20	19	17— 1
8.—Indauchu	16	6	4	6	24	18	16— 2
9.—Constancia	16	6	2	8	22	25	14— 4
10.—Burgos	16	6	2	8	25	32	10
11.—Alavés	16	5	3	8	21	24	13— 3
12.—Salamanca	16	4	5	7	19	24	13— 5
13.—Basconia	16	5	2	9	18	29	12— 4
14.—Langreo	16	4	4	8	13	22	12— 4
15.—Sabadell	16	4	4	8	23	14	12— 2
16.—At. Baleares	16	3	3	10	12	26	9— 9

GRUPO SUR

Resultados:

Las Palmas-Huelva	0-0
Mestalla-Tenerife	2-1
Jaén-Hércules	3-0
Sevilla At.-Granada (día 15).	
Plus Ultra-Melilla	3-5
Eldense-Murcia	1-0
Cartagena-Levante	0-1
San Fernando-Cádiz	1-1

Clasificación

	J.	G.	E.	P.	F.	C.	Pn.
1.—Real Murcia	16	10	2	4	21	11	22+6
2.—Las Palmas	16	10	2	4	19	14	22+6
3.—Cádiz	16	10	2	4	25	20	22+6
4.—Huelva	16	7	6	3	26	12	20+4
5.—Levante	16	9	2	5	25	17	20+4
6.—Eldense	16	8	2	6	29	16	18+2
7.—Jaén	16	6	5	5	19	15	17+1
8.—Granada	15	6	4	5	16	12	16+2
9.—Tenerife	16	6	3	7	25	17	15—1
10.—San Fernando	16	5	3	8	18	39	13—3
11.—Plus Ultra	16	5	2	9	21	22	12—4
12.—Mestalla	16	3	6	7	27	32	12—6
13.—Hércules	16	5	2	9	22	28	12—4
14.—Melilla	16	4	4	8	17	24	12—4
15.—Cartagena	16	3	5	8	19	26	11—5
16.—Sevilla Atlético	15	4	2	9	19	33	10—4

GUIA MEDICA

D. DACIO CRESPO H. DE MEDINA
JEFE DE LOS SERVICIOS DE CIRUGIA DEL HOSPITAL PROVINCIAL
Consulta de 12 a 2 y de 4 a 6
Teniente Velasco, 1 (detrás de la iglesia de San Lázaro).—Telf., 1456
Operaciones y urgencias:
SANATORIO DE LA CRUZ ROJA. Teniente Velasco, núm. 9. Telf., 2396

Doctor CALLEJA *Mayor, 28 Teléfono, 2404*
HA TRASLADADO SU CONSULTA A IGNACIO MARTINEZ DE AZCOITIA, 9, 2.°
Consulta de 12 a 2

PROF. DR. CESAR FERNANDEZ-RUIZ
CIRUGIA DE LA MUJER. — PARTOS
Profesor de Ginecología de la Facultad de Medicina
Jefe de la Maternidad — Maternólogo del Estado
CONSULTA DIARIA, de 12 a 3 — Palencia
Mayor Principal, 33. Teléfono, 1533
Operaciones y urgencias: Sanatorio de la Cruz Roja
Teniente Velasco, 9 — Teléfono, 2396

DR. ERADIO ALONSO DEL CAMPO
APARATO DIGESTIVO — RAYOS X — MEDICINA Y CIRUGIA
Médico A. por oposición de la Escuela Médico-Quirúrgica de Patología Digestiva del Hospital de la Santa Cruz y San Pablo, de Barcelona
D. Sancho, 10 — Teléfono 3790-177 — Consulta de 11 a 2

E. ROBLES *de once a una y media. Telf., 1413*
José Antonio, 47, 1.° (Salón)
ENFERMEDADES DE LA PIEL
Cáncer. Tumores. Ulceras. SIFILIS VENEREAS
ENFERMEDADES DE LAS VIAS URINARIAS Y GENITALES
Electroterapia. (Diatermia, onda corta, Electrocoagulación, Rayos y Corrientes, etc.). Nieve carbónica. Análisis.

CONSULTA DE RADIOLOGIA Y FISIOTERAPIA MEDICA
DR. SANTOS CAPILLA
PROFESOR DE LA FACULTAD DE MEDICINA
Rayos X. — Tomografía. — Onda Corta. — Inductotermia. — Ultrasonda. — Radiaciones Infrarrojas y Ultravioletas. — Corrientes galvánica y farádica. — Electrodiagnóstico
Avda. Modesto Lafuente, núm. 11 — De 12 a 4

Ventura Fernández López
PULMON, PLEURA, CORAZON
RAYOS X
MENENDEZ PELAYO, 28

José M.ª Martín Barbán
SUSPENDE LA CONSULTA HASTA EL 20 DE ENERO

DOCTOR LEDO
ENFERMEDADES DE LA PIEL
Consulta de 9 a 1
Núñez de Arce, 4. Telf., 2548
VALLADOLID

RAFAEL M. ALMEIDA
Médico-Jefe del Hospital Provincial por oposición
RAYOS X
Horas de consulta: de 11 a 2
Mayor Pral., 254, 1.°, Izda. Telf., 1562

Carlos Illera Palsán
CONSULTA EN
BERRUGUETE, NUMERO 8
PRIMERO, DERECHA

S. PAJARES GARCIA
REANUDA LA CONSULTA

J. DURANTEZ CAMINERO
MEDICO OCULISTA
del Servicio de Oftalmología del Hospital Provincial de Madrid
Consulta en D. Sancho, 10 — Teléfono, 2153
(Edificio Banco Español de Crédito)

SEGUNDA DIVISION
Primer Grupo

Se destaca más el Español como líder al vencer en Bilbao al Indauchu

En cambio, el Salamanca, por perder en el Calvario ante el Gijón, se coloca en situación peligrosa

ORENSE, 1; REAL SOCIEDAD, 0

Orense, 13.—Alineaciones:

Orense: Gelucho; Gutiérrez, Batalla, Orbán; Castro, Couso; Chancho, Wilson, Macario, Villa y Barrio.

R. Sociedad: Gastesi; Astigarraga, Martiarena, Ormaeche; Echarri, Gabiola; Amas, Lasa, Arza, Mendiluce y Cacho.

Arbitró aceptablemente el Sr. Teja.

Victoria mínima pero merecida del equipo local. Encuentro jugado de poder a poder, en un terreno embarrado y entre una cortina de lluvia. El equipo local estuvo pletórico de facultades y lanzado durante los 90 minutos a un ataque furioso, desbaratando la defensa realista las más de las veces las incursiones contrarias. La emoción no decayó ni un instante, especialmente en el segundo tiempo, en que la Real empleó un doble cerrojo, al estilo de «antes», con 7 y 8 hombres en su área.

El primer tiempo fue de dominio alterno, sin que llegase a funcionar el marcador. En la continuación los locales dominaron por completo.

A los 39 minutos Wilson desvió un balón, de cabeza, centrado por Gutiérrez, y obtuvo el tanto de la victoria. A los 41 Barrio estuvo a punto de marcar pero la defensa donostiarra echó el balón a córner.

Destacaron por el Orense Batalla, Castro, Wilson y Barrio, y por la Real, Martiarena, los medios y los extremos.—Alfil.

SALAMANCA, 0; GIJON, 2

Salamanca, 13.—Alineaciones:

Salamanca: Menéndez; Olabarrieta, Martín, Ormaza: Ares, Lauciríca; Visito, Martínez, Amantegui, Neme y Alonso.

Gijón: Emery; Miranda, Florín, Lariño; Puente, Eraña; Lastra, Pocholo, Montes, Mundo y Amengual.

Deficiente arbitraje del Sr. Guerricabeitia.

El primer gol lo marcó el delantero centro Montes desde lejos, a los cuatro minutos de la primera parte. El segundo gol fue logrado por Amengual al burlar a Olabarrieta e introducir el balón en la red, en el minuto cinco de la segunda mitad.

Partido de neta superioridad del Gijón que ha demostrado gran capacidad técnica y resistencia física. Sus hombres han jugado siempre con serenidad y dominio.

Han destacado por el Gijón Pocholo, Montes, Puente y Florín. Por el Salamanca, el portero y la defensa han estado desacertados y faltos de seguridad. Podríamos mencionar la actuación de Amantegui y Alonso.—Alfil.

PONTEVEDRA, 3; BURGOS, 1

Pontevedra, 13.—Alineaciones:

Pontevedra: Gato; Marcelino, Deza, Cholo; Pastor, Vallejo; Sito, Cerezuela, José Jorge, Iglesias y Ferreiro.

Burgos: De Pablos; Zamanillo, Fernández, Fausti; Monasterio, José Luis; Uriarte, Galilea, Martín, Olalde y Angelín.

Arbitró el Sr. Romo García que estuvo bien.

A consecuencia de la lluvia caída durante toda la semana, e incluso durante el desarrollo del encuentro, hizo que el terreno se hallase convertido en un barrizal por lo que el juego de ambos conjuntos fue completamente nulo si bien el partido tuvo fases de gran emoción por la gran cantidad de jugadas que se desarrollaron ante el gran charco en que se hallaba convertida la portería burgalesa en el segundo tiempo.

El Pontevedra presionó durante los 90 minutos pero, no obstante, a los 28 minutos de la primera mitad fueron los burgaleses los que inauguraron el marcador por mediación de José Luis. El empate del Pontevedra lo logró José Jorge a los 37 minutos.

En la segunda mitad, a los cuatro minutos, Cerezuela marcó el segundo tanto pontevedrés y el mismo jugador cerró la cuenta con el tercero a los 17 minutos, a la salida de un córner, de tiro raso.

Destacaron por el Burgos la extraordinaria labor de José Luis seguido por De Pablos.

Por el Pontevedra destacó Ferreiro seguido de los medios.—Alfil.

CONSTANCIA, 6; SANTANDER, 2

Inca (Mallorca), 15.—Alineaciones:

Constancia: Ibarreche; Franch, Genis, Alcaraz; Galme, Castilla; Jofar, Montserrat, Coco, Lado y Amarilla.

Santander: Lazabal; Pallá, Gómez, Sandín; Crispi, Lerma; Suco, Rife, Abel, Goñi e Isidro.

Arbitró bien Tomás López, que estuvo excelente.

Este ha sido el mejor partido de la temporada. En el terreno de juego se han visto dos conjuntos que han luchado sin desfallecer por el triunfo, superando el Constancia al Santander en rapidez y voluntad.

Se llegó al descanso con ventaja local por 3-2. Los goles fueron marcados, a los dos minutos por Amarilla de penalty. A los tres minutos y medio Monserrat consiguió el segundo y a los diez minutos Amarilla de tiro desde lejos del área logró el tercero.

A los 18 minutos Rife marca el primero del Santander y a los 25 Crispi de penalty.

En la segunda parte el Constancia volvió a marcar tres veces más, obra de Ledo, a los seis minutos; Jofra a los 16 y Ledo en fantástica jugada a los 31.

Han destacado Ledo y Amarilla por el Constancia. Por el Santander Gómez, Suco y Goñi.—Alfil.

AT. BALEARES, 2; CELTA, 1

Palma de Mallorca, 13.—Dirigió el encuentro bien el colegiado señor Villena, que formó así los equipos:: :

At. Baleares: Mambrilla; Bernardi Pastor, Guillamón; Matito, Moreno I; Rettich, Coque, Moreno II, Mirlo, Czoka.

Celta: Cantero; Larrea, Lasheras, Rori; Rabá, Pepino; Polito, Zamorita, Marcelino, Téllez, Herminio.

El gol del Celta ha sido conseguido en el primer minuto del encuentro. Avanzan los gallegos, se producen dos fallos seguidos de la defensa local, Polito se encuentra con la pelota y tira duro y colocado, sorprendiendo al guardameta Mambrilla. A los 9 minutos del segundo tiempo remata de certero cabezazo una falta cerca del área y consigue el empate. A los 35 minutos Matito saca otra falta, se produce un barullo y sin tocar nadie la pelota ésta entra en la red y señala el dos a uno de la victoria local.

Encuentro competido e interesante, jugado con ardor por ambos equipos; en el primer tiempo ha dominado el Celta, que se ha mostrado muy conjuntado. El mejor hombre sobre el campo ha sido Guillamón. Los delanteros debutantes Coque, Moreno y Rettich, jugaron con mucho coraje y han dado más peligrosidad a la línea. El Celta se ha mostrado muy conjuntado, sobresaliendo Lasheras, Rabá, Pepino y Polito.—Alfil.

INDAUCHU, 0; ESPAÑOL, 1

Bilbao, 13. — Alineaciones:

Indauchu: Martín; Jáuregui, Irusquieta, Echave; Larrauri, Allende; Scheifler, Víctor, Barrena, Zorriqueta, Urquijo.

Español: Joanet; Barrera, Bartolí, Riva; Santos, Abel; Boy, Gordejuela, Carranza, Domínguez y Castaños.

Arbitró el Sr. Galindo González.

El gol españolista ha sido conseguido a los 38 minutos de la segunda parte. Un centro desde lejos del extremo derecha al delantero Carranza es mal despejado de cabeza por un defensa y da oportunidad a Boy para rematar desde fuera del área y conseguir el gol de su equipo.

El Español ha jugado magníficamente, superando en todas las líneas al Indauchu. Este ha dominado más en la segunda parte, pero su delantera ha rematado sin el menor peligro.

Por el Español han destacado, la defensa, sobre todo Bartolí, Domínguez y Castaños.

Por el equipo local su mejor hombre Iruzquieta.—Alfil.

BASCONIA, 1; SABADELL, 1

Bilbao, 13. — Alineaciones:

Basconia: Murillo; Jaureguízar, Elorriaga, Sertucha; Olabe, Ortiz; Cenarruzabeitia, Orec, Landa, Echevarría y Alonso.

Sabadell: Beltrán; Izaola, Villacampa, Rangil; Toroza, Moya; Tin, Figueras, Gilabert, Arnau, Yuste.

Arbitró el Sr. Rey, que realizó un arbitraje discreto.

A los ocho minutos de la primera parte el Sabadell consigue su gol por medio de Moya, quien desde lejos lanza un tiro flojo pero bien colocado que el portero no puede detener.

El equipo local ha empatado a los doce minutos de la segunda parte. Alonso, desde la derecha ha centrado y Landa se ha lanzado valientemente rematando de cabeza, valiendo el gol.

El Sabadell ha tenido una buena oportunidad cuando Figueras, solo ante el portero ha lanzado un disparo y el balón ha salido fuera.

En líneas generales el partido ha sido muy entretenido. Por el Basconia, que ha jugado con mucho entusiasmo para conseguir el empate, los mejores han sido el portero Murillo y Landa. Por el Sabadell, Eloy.—Alfil.

ALAVES, 1; LANGREO, 0

Vitoria, 13. — alineaciones:

Alavés: Vallejo; Basterrechea, Orospe, Teo; Otaegui, Antón; Aramburu, Achiaga, Unamuno, Sertucha, Zuazaga.

Langreo: Amador; Simón, Alarcón, Fonseca; Marañón, Chaves; Michelena, Herrero, Monchu, Castro, González.

Arbitró el Sr. Orrandía, bien.

Durante el primer tiempo se jugó a mucha velocidad y con poco control de la pelota por lo cual el partido ha resultado de escasa calidad. El dominio fue insistente por parte del Alavés en cuanto se refiere a la línea de medios, pero la delantera ha dado muestras de falta de decisión en el remate a puerta.

En el segundo tiempo el Alavés ha acentuado aún más su dominio, pero tampoco ha logrado conjuntar sus líneas de vanguardia que han adolecido de la misma indecisión. A los 38 minutos de esta parte un insistente acoso del Alavés y su delantero centro Unamuno consiguió el tanto de la tarde. El gol fue insistentemente protestado por los jugadores asturianos por estimar que el balón había sido colocado con la mano para mayor facilidad en el remate. El árbitro tuvo que pedir la presencia del delegado de campo para restablecer el orden.

Destacaron por el Alavés Vallejo, Gorospe y Basterrechea.

Por los visitantes, su guardameta, Fonseca, Chaves y los dos interiores. —Alfil.

De venta en Librería y Papelería de
i. G. DIARIO - DIA

PUBLICACIONES

"Cuentos premiados en el I Certamen Nacional 1961", de Valladolid

Cuidadosa y gratamente editado por la Caja de Ahorros y Monte de Piedad de Salamanca, ha salido al público un pequeño libro titulado «Cuentos premiados en el primer certamen nacional 1961».

Este Certamen, que ya ha cobrado carta de naturaleza, que organiza nuestro querido colega «Diario Regional», de Valladolid y patrocina la Caja de Ahorros y Monte de Piedad de Salamanca», fué convocado por primera vez en 1961. Cerca de 900 cuentos se presentaron a este interesante concurso, 75 de los cuales fueron publicados en las páginas del citado periódico vallisoletano. En mayo de 1962, reunido el Jurado calificador, seleccionó de entre los 75 publicados, los 16 mejores, y entre éstos los tres triunfadores. Fueron los siguientes: premio primero, «Antes que las cigüeñas», de Máximo Regidor, de Valladolid; premio segundo, «La Mentira», de María Anunciación Rodríguez, de Valladolid, y tercero, «A Nancy», de Eusebio Ferrer Hortet.

Estos tres cuentos son los que se recogen en esta publicación. Tres expresiones completamente distintas en el quehacer de este simpático y atrayente género literario; tres estilos diferentes, con personalidad y valor definidos cada uno de ellos; tres manifestaciones en el soñar, en el sentir, en el escribir, que no tienen ningún punto de contacto o de identificación. En «Antes de las cigüeñas», hay derramado un torrente de agilidad y de soltura, de limpieza y grato desenfado, francamente agradables; en «La Mentira» brilla quedamente una mansa serenidad, y se adivina el aire femenino de una ternura no oculta, que hace que el relato se vaya metiendo sinceramente en el corazón del lector; y es «A Nancy» algo así como un encaje de fantasía y ensueño, bordado sobre un moderno entramado sin fronteras, como si la imaginación anduviese más suelta que nunca, y a la vez más encauzada a impulsos de algo tan rotundo y recio como el amor y el afecto.

Tal diversidad de estilos, de modos de sentir y de escribir, vienen a hacer que los tres cuentos premiados se complementen y conjuguen para lograr un magnífico regalo espiritual para quien lea.

Esta publicación, pues, viene a rubricar la valía de los tres autores premiados, y a ser un marchamo de garantía para el Certamen nacional de Cuentos, organizado por «Diario Regional», de Valladolid, y patrocinado por la Caja de Ahorros y M. de P. de Salamanca, ya que en su primera manifestación pública no ha podido pisar con más seguridad, con más brillantez, ni con más galanura.

Tanto la bellísima y sugestiva acuarela de la portada, como los expresivos dibujos que ilustran cada uno de los cuentos, son obra del joven artista palentino Jesús Meneses, cuya colaboración constituye un motivo más para la extraordinaria presentación de este breve pero interesante librito, que está prologado con acierto e inteligencia por ese experto periodista y fino escritor que es Fernández Areal, director de «Diario Regional», y entusiasta y joven impulsor de este Certamen nacional, cuya segunda convocatoria ya ha sido hecha pública. Precede a cada cuento, una breve biografía del respectivo autor.

Alamo Salazar

Televisores "MARCONI"
13.300 Pesetas :--: FACILIDADES
HIFI
Berruguete, 4 — PALENCIA
VISITENOS

NO-DO DE SUCESOS

El vaporcito «Oasis» se hunde en aguas de Canarias, salvándose la tripulación

Un labrador de Lugo muere aplastado por el tractor que conducía

En Bilbao un palentino es arrollado y muerto por el tren

EL VAPORCITO «OASIS» SE HUNDE EN AGUAS DE CANARIAS, SALVANDOSE LA TRIPULACION

Las Palmas de Gran Canaria, 13.—Llegan noticias sin confirmación a esta ciudad de que el vaporcito «Oasis» de 120 toneladas se hundió esta madrugada, poco después de haber zarpado de Puerto del Rosario, en la Isla de Fuerteventura con un cargamento de piedra de cal destinado a Tenerife.

La tripulación del barco se salvó íntegramente. no obstante haberse producido rápidamente el naufragio debido a una vía de agua.

El «Oasis» pertenece al armador de Tenerife, señor Herrera y venía dedicándose al cabotaje entre las Islas, efectuando también algunos viajes a El Aaiun.—Cifra.

MUERE APLASTADO POR EL TRACTOR QUE CONDUCIA

Lugo, 13. — Murió aplastado por el tractor que conducía al volcar éste, José Manuel Veiga Rivas, soltero, vecino de Pastoriza. El accidente ocurrió en la carretera de Reigosa a Pastoriza.—Cifra.

UN PALENTINO ATROPELLADO Y MUERTO POR EL TREN EN BILBAO

Bilbao, 13. — Murió atropellado por el tren Florentino Tonso Villanueva, natural de Palencia. —Cifra.

PRODUCTOR MUERTO EN ACCIDENTE DE TRABAJO

Bilbao, 13. — En accidente de trabajo resultó muerto en el acto el productor Rafael Cantero Sánchez, natural de Córdoba y vecino de Bilbao.—Cifra.

DOS NIÑOS PERECEN AHOGADOS EN EL GENIL

Ecija (Sevilla), 13. — Dos hermanos. de nueve y siete años, han resultado muertos al ser arrastrador por la corriente del Río Genil cuando el menor, Juan García Aguilar intentó lavarse las botas del barro que tenían y cayó al agua. Su hermano Guillermo, de nueve años, trató de salvarlo y fue también arrastrado por la corriente.—Cifra.

UNA IMPRESIONANTE GRANIZADA DESCARGA SOBRE MATARO

Mataró, 13. — Una impresionante granizada descargó sobre esa ciudad y sus contornos.

Algunas viviendas han sufrido daños por la inundación provocada en muchos casos por obstrucción de desagües. Hasta el momento se desconocen los daños que el pedrisco haya podido ocasionar en la agricultura y, en especial, en los frutales. — Cifra.

TRES CRIATURAS PERECEN ABRASADAS EN UN INCENDIO

Kingswood, Cheshire, Inglaterra, 13. — Tres niños, de tres, dos y un años de edad, respectivamente, han muerto abasados en un incendio que se ha registrado en un remolque automóvil acampado en las proximidades de esta localidad.

La intensa niebla reinante impidió a los bomberos y a los equipos de socorro llegar a tiempo de salvarlos.—Efe.

UN HELICOPTERO DE ESTADOS UNIDOS SE ESTRELLA EN SAIGON

Saigón, 13. — Un helicóptero del Ejército de los Estados Unidos se ha estrellado a unos sesenta kilómetros al Norte de esta ciudad, resultando muertos siete soldados norteamericanos.

Los muertos son los cuatro tripulantes del aparato y tres pasajeros. Dos de los tripulantes eran oficiales del Ejército, ha informado un representante.

El accidente se produjo cerca de la localidad de Tranh Binh, mientras el helicópteo regresaba de una operación nocturna contra los guerrilleros comunistas del Viet Cong.—Efe.

TORRENCIALES LLUVIAS PRODUCEN INUNDACIONES EN BRASIL

Sao Paulo (Brasil), 13. — Informan las autoridades del Estado que cuatro personas han resultado muertas, cientos de ellas han quedado sin hogar y se han registrado pérdidas por valor de varios millones de dólares, a consecuencia de las torrenciales lluvias caídas durante los dos últimos días.

Las cuatro víctimas murieron en inundaciones que se produjeron repentinamente. La ciudad fue azotada por intensas lluvias la semana pasada, anegando las alcantarillas y convirtiendo la población en una «Venecia».—Efe.

UNA FACTORIA DE NEUMATICOS NORTEAMERICANA ATACADA CON BOMBAS

Maracaibo, 13. — Dos individuos armados, atacaron la factoría de neumáticos norteamericana «Royal Tyre», arrojando bombas incendiarias en su interior y produciendo grandes desperfectos. Ambos terroristas huyeron en un coche después de ordenar a cinco empleados que se arrojaran al suelo.—Efe.

EPIDEMIA DE VIRUELA EN INDONESIA

Yakarta, 13. — Una epidemia de viruela ha causado la muerte a 556 personas en Java occidental, durante el pasado año, según informa hoy el jefe del Servicio Sanitario, Dr. Adibrata.—Efe.

UNA MUJER MUERTA POR EL TREN

Pontevedra, 13. — Murió en el acto arrollada por un tren, María Margarita Castiñeiras Casale, de 35 años, vecina de Cerquido. El accidente ocurrió en el kilómetro 98 de la línea férrea de Madrid a Vigo.—Cifra.

SEIS MINEROS ALEMANES PERECEN EN UN DERRUMBAMIENTO

Berlín, 13. — Los cadáveres de seis mineros han sido recuperados de una mina de Schmiedenbach en la que se produjo un derrumbamiento en las primeras horas de hoy, según informa la agencia de noticias de la Alemania Oriental.

Un séptimo minero resultó herido en el accidente.

Tres de las víctimas pertenecían a un equipo de rescate que fue sorprendido por otro derrumbamiento cuando trataba de llegar al lugar donde se hallaban los mineros sepultados.—Efe.

EN UNA VIVIENDA DE SAN SEBASTIAN DE LOS REYES APARECE UN HOMBRE GRAVEMENTE INTOXICADO

San Sebastián de los Reyes (Madrid), 13. — En una modestísima vivienda situada en el Camino de las Fuentes a poco más de kilómetro y medio de esta localidad, ha sido hallado en estado inconsciente, por emanaciones de gas, Jesús Casialls Aragón. La identificación ha sido posible debido a una cartilla de ahorros de un establecimiento bancario, expedida a su nombre el 4 de diciembre pasado, fecha en que se ingresaron 3.500 francos suizos y de la que, el día 20 del mismo mes, se sacaron 5.000 pesetas.

Al parecer, el Sr. Casialls Aragón había llegado de Suiza recientemente y tenía el propósito de dedicarse a la avicultura, ya que con él, y en una habitación próxima fueron hallados muertos casi un centenar de polluelos de un día. Para pasar la noche, el Sr. Casialls cerró fuertemente la puerta y ventanas de la vivienda, y encendió una estufa de gas, que colocó junto a la cama. La lámpara de carburo con que se iluminaba, apareció apagada y la estufa encendida.

De lo sucedido se dio cuenta un vaquero, vecino de la vivienda y, al creerle muerto avisó al alcalde del pueblo. Trasladado a la clínica de urgencia de San Sebastián de los Reyes, fue asistido y se pronosticó su estado de gravísimo. Entre los documentos que el accidentado poseía, figuran una participación de la Lotería Nacional del sorteo del 5 de enero actual, de cinco pesetas, expedida en la calle Mesón de Paredes, número 36; recibos de giros enviados a Madrid desde Basilea (Suiza); otros recibos de cantidades entregadas, firmados por José Estevez Iglesias y una tarjeta de un sastre apellidado Mateos.—Cifra

MOTORISTA MUERTO EN ACCIDENTE DE TRAFICO

Trujillo (Cáceres), 13. — Falleció en acidente de tráfico el motorista Cándido Jaraiz Delgado de 27 años. La moto que conducía chocó violentamente contra un camión en la Avenida de Huertas, cruce con la carretera de Plasencia. La víctima llevaba casado poco más de un mes.—Cifra.

INTENTAN QUITAR LA NIEVE DE UN COCHE Y PROVOCAN LA VOLADURA DE UN GARAJE

Sión (Suiza), 13. — Dos jóvenes suizos intentaron esta noche en un garaje de esta ciudad quitar la nieve acumulada en un automóvil por el procedimiento de aproximar antorchas encendidas.

El resultado fue la declaración de un incendio y la voladura del garaje. Los jóvenes han resultado providencialmente ilesos.—Efe.

UN HOMBRE MUERTO DE UN TIRO

Mieres, 13. — Resultó muerto, de un disparo de arma corta, el vecino de esta villa Daniel Fernández Alvarez, de 37 años de edad, casado. Como autor del disparo ha sido detenido su convecino Belarmino Martínez Valle, de 46 años, casado. Se desconocen los móviles del hecho.—Cifra.

SUBASTA

FURGONETA «Austin», modelo A-40, vende Mutualidad Laboral Carbón, en subasta por pujas a la llana, que se celebrará el 18 de enero próximo a las doce horas, en el domicilio de la Entidad, (Colón, 18, León), donde hasta las once horas del mismo día, podrá examinarse: pliego condiciones, proposiciones y vehículo, que siendo de deshecho se vende en su actual estado.

M.C.D.2022

En Cáceres 2-1

El partido entre el Cacereño y el Palencia se jugó entre una gran expectación

A los 16 minutos ya tenía el equipo extremeño 2-0 a su favor pero en seguida se nivelaron las fuerzas

Gustó el equipo palentino a pesar de que la vanguardia mostró indecisión en los remates

Cáceres, 13.— (Crónica telefónica, especial para DIARIO-DIA del redactor deportivo de «Extremadura», Enrique Baltar Ruiz).

En el Estadio de la Ciudad Deportiva se disputó el encuentro más importante de la jornada en el grupo XIII, entre el Club Deportivo Cacereño y el «Palencia Fútbol Club», que igualados a positivos, son, con el Béjar, los más caracterizados candidatos a los puestos que clasifican.

EXPECTACION

El partido había despertado una expectación grande, de ningún modo inferior a la visita siete días antes del «líder», porque de antemano se esperaba que los palentinos ofreciesen mayores dificultades, máxime teniendo en cuenta que en el choque se jugaba casi tantas posibilidades como el equipo local, y que el simple empate suponía sobre los verdes una distancia de dos positivos amén de decidir definitivamente el coeficiente particular para el caso de empate final a puntos.

LLENAZO A PESAR DE LA LLUVIA

Por todo ello el Estadio volvió a registrar otra gran entrada a pesar de la lluvia caída por la mañana y días anteriores. El terreno de juego, si bien no en perfectas condiciones, no ofrecía mal aspecto, con algunos charcos inevitables.

El partido ha respondido plenamente a la expectación despertada, enfrentándose dos equipos de fuerzas muy parejas, como corresponde a su clasificación, dada la transcendencia que su resultado tenía y en particular lo que hubiera supuesto puntuar para el equipo visitante, su entrenador Tito Blanco, ha situado a sus hombres abiertamente desde el silbato inicial, buscando más la sorpresa que el capítulo de gol «average» aunque Sanz ha jugado prácticamente como tercer medio.

En consecuencia el «Cacereño», que salía con gran moral y tenía encima el aliento de su afición, se ha visto muy suelto y se ha volcado sobre el área visitante.

EN EL PRIMER MINUTO UN GOL

Escasamente a un minuto de comenzar el partido en el primer disparo a puerta se ha contabilizado un gol espléndido de ejecución. El defensa central Tate largó el esférico sobre el delantero centro Madrid, al que José Luis marcaba a distancia, y como el ariete cacereño pudo cabecear con precisión, Fabio, hábilmente se fué a la meta y con gran serenidad, ante el acoso de Morito, bate por el lado derecho a Obregón, que no hizo antes nada por impedir el remate. El tanto es acogido con una ovación de gala.

EL PALENCIA ATACA

Si antes los palentinos habían rechazado cualquier precaución defensiva, ahora se deciden a jugar su baza y, merced a una buena labor de sus medios, van aproximándose con peligro al área local, llegando a lanzar cuatro corners en pocos minutos, por cierto que en uno de ellos, Sanz completamente suelto cabeceó fuera por poco.

En el minuto diez, un gran tiro del interior Fede es atajado con dificultad por Obregón y en el contraataque, Horacio empieza a inquietar a nuestra defensa, sobre todo a Mendes que no acierta a cubrirle de cerca.

SEGUNDO TANTO DEL CACEREÑO

Pronto llega el segundo gol local. Minuto 16. Al sacar de un indirecto al borde del área, en la posición teórica del defensa izquierdo, Laurén, la saca a media altura saliendo de puños Obregón, pero Borrego más hábil, de bonito cabezazo, obtiene un gol de bandera que enardece a los graderíos.

Con este tanto el partido se pone peligrosamente fácil para los locales, que van dejando la iniciativa en el centro del terreno a sus rivales. Estos frente al golpe moral que supone el dos cero en contra comienzan a lanzar a su extremo Horacio y por aquí empiezan las inquietudes.

EL GOL DEL PALENCIA

Se juega el minuto diecinueve, cuando el pequeño extremo morado, se hace con un balón casi en la raya central, avanzando por su banda sin que Mandes se decida a entrarle. El medio Vázquez entra fogoso y deja en magnífica posición al extremo forastero quien centra muy cerrado, rematando de cabeza Larache y, aunque Escalada, que había comenzado inseguro, despeja con los dos puños, se cruza Tate, defensa local que bajaba a defender, con tan mala fortuna que introduce el balón en la red cuando ya parecía salir a córner. Es el dos uno que intranquiliza a los jugadores locales, cuya media falla por el lado de Laurén, creándose serias dificultades que, la verdad sea dicha, no aciertan a aprovechar los delanteros morados por indecisión, más empeñados en el contraataque.

Con Vazquez retrasado, el Cacereño está sin embargo, a punto de marcar en dos ocasiones. En el minuto veinticinco, Fede falla por el barro, cuando ya había sorteado al meta que estaba en el suelo, y despues en una inteligente jugada Madrid-Fabio con remate a media vuelta de Borrego, en el que se luce Obregón desviando con apuros a córner.

Una fea entrada de Madrid al meta Obregón origina una bronca colectiva que dura hasta los vestuarios.

SEGUNDO TIEMPO

La segunda parte pierde en calidad por ambos bandos, si bien la emoción por el marcador, sigue latente. El Cacereño, que antes había cambiado a sus extremos sale con Palma en el ala izquierda y Fabio de interior, utilizando la misma táctica que el domingo anterior frente al Béjar. El dominio se hace más alterno porque aunque Laurén no acaba de coger el mando en el habitual, su compañero Vázquez, está colosal en el corte y dando abundantes balones a su vanguardia, donde Madrid está haciendo un buen partido desde atrás.

El dominio que momentos antes del descanso era de color morado, se torna verde, toda vez que el hombre más peligroso de los visitantes. Horacio está ahora bien cubierto y en consecuencia parece entrar en apatía, influyendo tal vez el estado resbaladizo de la zona que le toca ahora.

Borrego tiene una buena ocasión de aumentar distancias en un indirecto botado en el minuto siete de esta parte, cuando el meta despejó en corto, pero su disparo salió rozando la escuadra.

La defensa palentina que está jugando bien, pero duro, sobre todo por el centro, quizás queriendo José Luis tapar así sus fallos, se crea algún apuro por las faltas que se suceden y en un momento, el propio José Luis, cae al suelo al recibir un fuerte balonazo.

Una dura entrada de Chicote es castigada junto al área y al sacarse, cuatro delanteros locales fallan colectivamente de cabeza, con los palentinos sorprendidos.

Y en el minuto 28 se produce un estupendo gol local que no sube al marcador por no haber tenido el árbitro en cuenta la ley de la ventaja. A Palma lo derribaron al borde del área y pitó justamente cuando Borrego introducía el balón en la red de soberbio tiro. Una lástima porque la decisión arbitral favoreció evidentemente al equipo infractor.

Y hasta el final nada más importante. Dominio alterno y juego en el centro con alguna escapada inquietante de los morados, sin consecuencias para el marcador.

Se sacaron cuatro córners a favor por ocho en contra.

LOS EQUIPOS

El Palencia confirmó su valía, superior al Béjar, aunque su delantera salvando a Sanz y a Horacio no entró al remate y cuando lo hizo fué a las nubes. Lo mejor su línea media. Horacio en el primer tiempo, Morito y Chicote.

El Cacereño fué justo vencedor destacando Vázquez y Madrid. Sus interiores y Laurén no redondearon el partido que, dado el prometedor comienzo, debió quedar resuelto con bastante más claridad. Oportunidades creó en cuantía muy superior a los palentinos.

ARBITRO Y ALINEACIONES

Arbitró el señor Robles Girón que estuvo bien, salvo en no aplicar la ley de la ventaja.

PALENCIA.—Obregón; Morito, José Luis, Chicote; Díaz, Román; Horacio, Choni, Larache, Sanz y Arias II.

CACEREÑO.—Escalada; Tate, Pedrito, Mandes; Laurén Vázquez; Borrego, Fede, Madrid, Palma y Fabio.

El meta Escalada sustituía a Morales por lesión de éste durante los entrenamientos.

T.V.E.

PROGRAMAS PARA EL DIA 15

Programa de sobremesa: 2, carta de ajuste; 2'15, presentación; 2'17, mundo insólito; 2'30, panorama; 2'45, Plaza de España; 3, telediario (primera edición); 3'25, cotizaciones de Bolsa; 3'30, estudio fotográfico; 3'45, concierto para el hogar. 4, final del programa de sobremesa.

Programa de noche: 6'15, carta de ajuste; 6'30, escuela TV; 6'45, academia TV; 7'30, universidad TV; 8, presentación; 8'02, Don Quijote de la Mancha; 8'30, los cinco últimos minutos; 9'25, el tiempo; 9'30, telediario (segunda edición); 9'45, foro TV; 10,10, la ruta del sol; 11'35, telediario (última edición); 11'45, estrellas en 625 líneas; 12, versos a medianoche, momento musical, meditación; 12,15, cierre.

Los carnets de conducir de primera clase caducan a los tres años. Dejar transcurrir el plazo es incurrir en graves responsabilidades.

HERNIADOS

Ya no sufrirán molestias, peligros ni la constante preocupación de su dolencia, adquiriendo el moderno y minúsculo **HERNIUS AUTOMATICO**, el perfecto aparato, cómodo, seguro y único sin tirantes, peso, bulto ni presiones, que mejora y reduce las hernias sin notarse que se lleva. Bajo medida, molde y presc. facult. (C. S. 16.391).

VISITA EN PALENCIA el jueves día 17 del crrte. de 10 a 1 en el CONSULTORIO del Médico Don ISAAC BLANCO, Avda. José Antonio, 1-2.º izda.

Gabinete Ortopédico HERNIUS

Rambla de Cataluña, 34. BARCELONA - Montera, 32. MADRID

La jornada en el Grupo XIII

El «Palencia» en Cáceres demostró la razón de sus aspiraciones

Béjar empató en Burgos habiendo también igualadas en Ponferrada y Ciudad Rodrigo

TERCERA DIVISION

GRUPO XIII

Resultados:

San Pedro-Astorga	0-0
Cultural Leonesa-Peñaranda	6-2
Hullera-Europa Delicias	0-2
Cacereño-PALENCIA	2-1
Juventud-Béjar	0-0
Arandina-Salmantino	2-0
La Bañeza-Ponferradina	2-1
Ciudad Rodrigo-Plasencia	1-1

Clasificación

	J.	G.	E.	P.	F.	C.	Pn.
1.—Béjar	16	13	2	1	37	9	28+14
2.—Cacereño	16	13	1	2	44	12	27+ 9
3.—PALENCIA	16	10	3	3	38	14	23+ 9
4.—Cultural Leonesa	16	9	1	6	36	20	19+ 1
5.—Europa Delicias	16	7	3	6	43	22	17+ 3
6.—Salmantino	16	7	3	6	23	19	17+ 3
7.—Ponferradina	16	7	1	8	34	28	15+ 1
8.—Juventud	16	6	3	7	19	20	15— 3
9.—Plasencia	16	6	3	7	25	28	15— 1
10.—Arandina	16	6	1	9	26	46	13— 5
11.—Hullera	15	5	2	8	29	34	12— 4
12.—La Bañeza	16	5	2	9	16	38	12— 4
13.—Astorga	16	3	5	8	15	28	11— 5
14.—Ciudad Rodrigo	15	3	4	8	26	37	10— 6
15.—San Pedro	16	3	4	9	13	34	10— 8
16.—Peñaranda	16	4	2	10	14	49	10— 4

BREVE COMENTARIO A LA JORNADA

Las espadas han quedado en alto dispuestas a entrar en liza, una vez que se ha iniciado ya la segunda vuelta. Aludimos, como ya el lector habrá supuesto, a la pugna por la conquista de los dos puestos que clasifican.

Iniciamos el comentario por lo que más interesa a nuestros lectores. Perdió el Palencia en Cáceres. Ya dijimos, en su día, que un resultado normal sería una victoria del Cacereño. El resultado, la derrota por un gol de diferencia, es un resultado muy honorable. Estos días, la prensa cacereña bien claro había planteado las cosas: Como iban a quedar con 9 positivos ambos equipos, en el supuesto que ganase el Cacereño —lo que con sus temores, daban por descontado— añadían, que la victoria debía ser POR MAS DE UN GOL DE DIFERENCIA para quedar tranquilos en caso de que a última hora tuviera que intervenir el cociente particular. Esa aspiración, se ha truncado para los cacereños ya que siguen empatados en el cociente, porque aquí se le ganó por 1-0. Es, pues, un relativo triunfo del equipo palentino haber salido con ese resultado tan honroso, después del 3-0 con que había derrotado el equipo extremeño el domingo anterior al líder. Quedan, por tanto, iniciada esta segunda vuelta Cacereño y Palencia, empatados a puntos positivos. Las espadas siguen en alto, como hemos empezado a escribir, para ver quién «sprinta» mejor y más potente en esta segunda vuelta.

El Béjar parece que cede en sus ímpetus. En Burgos sólo consiguió un punto. Bien es verdad que ha sido un positivo con lo que se distancia en cinco —que son muchos puntos— de los dos que le siguen. Pero parece que su potencia goleadora empieza a disminuir.

Como era de suponer, el Europa triunfó en Santa Lucía de Gordón, con lo que sobrepasa en positivos a la Cultural. Pero la Leonesa obtuvo una victoria clara y amplia en goles, lo que parece confirmar su recuperación.

Ciudad Rodrigo y San Pedro empataron en sus respectivos campos, lo que les hace también empatar en sus «aspiraciones» por ocupar el puesto de colista. El San Pedro, sobre todo, está entrando en barrena y tendrá que reaccionar pronto si no quiere verse ya descendido.

Para terminar este comentario, una línea para el aficionado palentino: Puede observar cómo han quedado los equipos en su dura lucha por la conquista de los puestos que clasifican. Pretender, como se sigue pretendiendo ahora, conquistar uno de esos puestos con menos de medio millar de socios, es una proeza que sólo ha podido sostenerse merced a los sacrificios y los entusiasmos de una directiva digna de todo elogio. Para seguir adelante, aun con esa escasez de socios, se precisa que la afición —esa afición que «pide» un equipo—, es preciso es imprescindible, que se vuelque en apoyo del club. Y ya que no con cuotas de socios, ese apoyo puede venir por ingreso de entradas en taquilla. Hay que volcarse en los partidos que restan —que aún son 14 en lo que resta de Liga— para así estimular a los que componen el equipo morado y buscar afanosamente la conquista de uno de los puestos que clasifican. Y como las «cosas en caliente», el domingo próximo habrá partido en La Balastera. Vamos a comprobar si la afición «quiere o no» que Palencia, el equipo representativo de nuestra capital, se clasifique.

PARTIDOS PARA EL PROXIMO DOMINGO

Plasencia-San Pedro.
Astorga-Cultural Leonesa.
Peñaranda-Hullera.
Europa Delicias-Cacereño.
PALENCIA-Juventud.
Béjar-Arandina.
Salmantino-La Bañeza.
Ponferradina-Ciudad Rodrigo.

(C. S. núm. 214)

Elixir Estomacal

SAIZ DE CARLOS

SOLICITELO EN SU NUEVA PRESENTACION

STOMALIX-3

Triple concentrado

Tonifica, ayuda a las digestiones y abre el apetito, alivia el dolor de estómago, acidez, dispepsia, vómitos, diarreas en niños y adultos, dilatación y úlcera del estómago, siendo utilísimo su uso para todas las molestias del ESTOMAGO é INTESTINOS

Venta en FARMACIAS

OTROS PREPARADOS SAIZ DE CARLOS
REUMATOL • DERMOGRAMIN • TYROFEDRIN • PURGATINA

SEGUNDA DIVISION Segundo Grupo

Murcia, Las Palmas y Cádiz empatados en cabeza del Grupo

A pesar de que los canarios tropezaron en su campo y sólo consiguieron empatar con el Recreativo

LAS PALMAS, 0; RECREATIVO DE HUELVA, 0

Las Palmas, 13.—Alineaciones:

Las Palmas.—Olacia; Aparicio, Tonono, Nelli; Collar, Guedes; Juan Luis, Gilberto, Santamaría, Torrent y León.

Recreativo de Huelva. — Molina; Infante, Santos, Poceiro; Guerra, Ruiz Mesa; Herrerita, Juliá, Ojeda, Román y Benítez.

Arbitró bien el colegiado Barrenechea, que fue muy aplaudido.

El Huelva supo plantear acertadamente el partido, y sus jugadores evidenciaron una buena calidad técnica, así como preparación física. Sin embargo el conjunto andaluz no se mostró muy eficaz en su delantera, que adoleció de debilidad de remate y escasos tiros a gol.

El Las Palmas, por su parte, desaprovechó varias ocasiones de marcar, que fueron salvadas unas veces por Molina, y otras por las defensas batido ya aquél.

Recién iniciado el encuentro el árbitro castigo una falta de Santos; la falta la tiró Torrent, siendo desviada por Santos. El balon pegó en el poste y paró bien el portero visitante. Siguió luego una fuerte presion sobre la meta onuoense, pero sin resultado.

En el minuto 42, el árbitro expulsa a Santos, por agresion a Santamaría.

En el segundo tiempo, Las Palmas no sabe aprovechar la ventaja de la inferioridad numérica de sus adversarios, y son estos los que ponen en peligro a los locales. A los 15 minutos de juego queda lesionado Herrerita en un encontronazo, pero sigue jugando. En el último cuarto de hora Las Palmas se vuelca sobre la meta contraria, estando a punto de marcar Torrent, que logró batir al portero siendo despejado el balón de la misma raya por Ruiz Mesa.

Por Las Palmas destacaron Tononono, Nelli, Gilberto y Santamaría y por el Recreativo, Molina, Herrerita, Guerra y Benítez.—Alfil.

MESTALLA, 2; TENERIFE, 1

Valencia, 13.—El Mestalla ha vencido al Tenerife por 2 tantos a 1 en el primer partido de la segunda vuelta del Campeonato de Segunda División. Poco público y tarde desapacible.

Alineaciones:

Mestalla.—Lainez; Bosch, Alfonso, Areta; Domenech, Arnal; Mañó, Planes, Navarro, Totó y Cabello.

Tenerife. — Nito; Felipe, Martínez, Alvaro; Sicilia, Borredá; Paquillo, Santos, Javier, Gilberto y Beitia.

Arbitró el mallorquín señor Rigo, bien.

A los 39 minutos del primer tiempo, en un avance del Mestalla, Arnal centra y Planes remata a la red el primer tanto para los valencianos. Cinco minutos, después, en un avance por la derecha Javier logra el tanto del empate. El primer tiempo se caracterizó por un ligero dominio del equipo local, con peligrosos contraataques del Tenerife, que en varias ocasiones estuvo a punto de marcar.

En el segundo tiempo, el Mestalla ataca impetuosamente y acosa la meta defendida por Nito. En choque con un contrario resulta lesionado Borredá, que es retirado del campo y, aunque vuelve a los pocos minutos, permanece en el campo como figura decorativa. Sigue dominando intensamente el Mestalla y a los 30 minutos, Mañó se interna y tira a media vuelta, con lo que consigue el resultado definitivo de 2-1. Hay ataques de los dos equipos y termina el partido con la victoria justa del Mestalla, que ha jugado uno de los mejores partidos de la temporada.

Destacaron por el Tenerife, que causó una excelente impresión, Nito, Sicilia, Borredá —hasta que se lesionó—, el ala derecha y Javier.

Los más destacados del Mestalla fueron Arnal, Mañó, Navarro y Planes.—Alfil.

REAL JAEN, 3; HERCULES, 0

Jaén, 13.—Alineaciones:

Real Jaén.—Mesa; Cerrillo, Emilio, Cifuentes; Vila, Blas; Blanco, Juanas, Arregui, Vázquez y Vallejo.

Hércules.—Juan; Queti, Marquitos, Aranda; Paqui, Navarro; García, Torres, Frasco, Balasch y José Juan.

Arbitró el señor Quetglás, mallorquín, que estuvo discreto.

Se ha visto un buen partido por parte de los dos equipos porque, si bien hay que destacar la actuación del Jaén, no menos se debe hacer con el Hércules, que no estuvo afortunado como el primero en el momento de tirar a gol. Durante el primer tiempo, dominó el Jaén intensamente, marcando Arregui a los 42 minutos.

En la continuación, se vió mejor juego que en la anterior. A los 11 minutos, Blanco, de magnífico cabezazo, marcó el segundo del Jaén. A los 41, Elas consigue el tercero y último gol. Se tiraron seis córners contra el Jaén y otros seis contra el Hércules. Por este equipo se destacó Navarro, y por el Jaén la media y Blanco.—Alfil.

PLUS ULTRA, 3; MELILLA, 5

Madrid, 13.—Arbitró el señor Rivero.

Contra todo pronóstico el Melilla no sólo ha ganado, sino que ha goleado al Plus Ultra, en el estadio de la Ciudad Lineal.

El Plus Ultra quizá con un exceso de confianza dada la clasificación del Melilla, se lanzó alegremente al ataque, creyendo que el Melilla no era enemigo. Y sin embargo, los melillenses, con un fútbol muy práctico, conseguían inaugurar el marcador a los 15 minutos de juego por mediación de su interior derecha.

A los 29 minutos empata el Plus por mediación de Ibarra y después, el Melilla, con pasmosa facilidad lograba tres goles más en los minutos 31, 35 y 44 por mediación de Robles, Rojas y Rojas. En el segundo tiempo el Plus Ultra con más interés y entusiasmo que en el periodo inicial, acortaba distancias en el minuto 13 con un gol de Carvajal al que se sumó dos minutos después otro de Moraleda. Con cuatro a tres el partido entró en una fase muy interesante pero el Melilla no sólo mantenía una acertada vigilancia de su puerta, sino que realizaba rápidos contraataques que le dieron fruto en el minuto 40 cuando Rojas volvía a marcar para cerrar la serie de cinco.

Todo el Melilla jugó bien, pero dentro del tono de juego sobresalieron Robles y Rojas, y por el Plus Ultra, únicamente los dos extremos hicieron algo notable. Rivero bien.—Alfil.

ELDENSE, 1; MURCIA, 0

Elda, 13.—Alineaciones:

Eldense.—Gil; Miguel, Albert, Peiró; Cordones, Grande; Montes, Soroa, Darwin, Lizani y Aguado.

Murcia.—Campillo: Aznar, Tatono, Garri; Martínez, Paz; Lax, Vicedo, Marsal, Lalo y Monovar.

Arbitró el señor Varas, correcto.

Tarde nubosa y buena temperatura. Lleno absoluto, con más de dos mil seguidores del Murcia.

Partido muy disputado y jugado con gran codicia por ambas partes. Nada más empezar Lizani está a punto de marcar. Presiona el Eldense y a los ocho minutos el meta murciano hace una parada extraordinaria. A los 12 minutos llega el único tanto de la tarde, obra de Darwin a pase de Soroa. A los 15 minutos Montes falla una clara ocasión de marcar.

Sigue el dominio local, y a los 38 minutos un fallo de Campillo casi se convierte en gol, salvando la situación sus defensas.

El segundo tiempo fue de la misma tónica que el primero, con esporádicos contraataques murcianos. En las postrimerías el Murcia busca afanosamente la igualada pero infructuosamente.

El entusiasmo del Eldense se impuso esta tarde a la veterania y mejor calidad del Murcia. Por los visitantes, Marsal fue su mejor elemento. Por los locales, todos a igual altura.—Alfil.

SAN FERNANDO, 1; CADIZ, 1

San Fernando, 13. — Alineaciones.

San Fernando.—Fernández; Jiménez, Herrera, Esteban; Juanín, Petralanda; Jesús, Agüero, Cantón, Canario y Alias.

Cádiz.—García II; Pedrito, Suárez, García II; Aragón, Llona; Marcelo, Almagro, Castro, Bolea y Soriano.

Arbitró discretamente el señor Bañón.

El mal estado del terreno, como consecuencia de la lluvia, originó que el encuentro careciera de brillantez. El primer tiempo fue de dominio alterno; si bien el San Fernando se acercó más veces a la portería contraria. A poco de empezar el barro detiene un disparo de Cantón a puerta vacía. Ya avanzado este período Suárez hace mano dentro del área y Juanín transforma el penalty en el primer tanto local.

En la continuación, Llona lanza una falta, fallan varios jugadores y Castro desvía la pelota marcando el tanto del Cádiz. A los 18 minutos se lesiona Cantón, retirándose del terreno. A los 40 minutos el árbitro expulsa a Marcelo por agresión a un contrario. En el Cádiz destacaron Pedrito y Llona y en el San Fernando Petralanda, Juanín y Jiménez.—Alfil.

CARTAGENA, 0; LEVANTE, 1

Cartagena, 13.—Alineaciones:

Cartagena. — Varea; Magín, Hernández Nicolás; Trujillo, Lalo; Jesús, Guardiola, Villar, Vitaller y Tejedo.

Levante.—Rodri; Calpe, Camarasa, Céspedes; Castelló, Pedreño; Haro, Wandesley, Domínguez, Torres y Gento III.

Arbitraje del catalán Modol, que estuvo magnífico.

Se temía en Cartagena la visita del Levante, y el resultado ha demostrado que los temores no eran infundados. El Cartagena, que parecía había resucitado de su letargo, sucumbió ante un cuadro superior en todo. Pese a que el Cartagena jugó con ganas y poniendo en la lucha todo lo que saben y pueden, el Levante, después de aguantar las deshilvanadas ofensivas locales, contraatacó eficazmente la meta defendida por Varea, que evitó que la derrota fuera mayor, ya que en tres ocasiones se lanzó a los pies de los contrarios para salvar situaciones comprometidas.

El único gol lo marcó Wandesley a los 26 minutos del segundo tiempo.

Por el Cartagena destacaron Varea y Tejedo y por el Levante, Wandesley, Pedreño y Domínguez.—Alfil.

Mlle. Cassou
Especialista Personal de
Elizabeth Arden

atenderá su problema de belleza en consulta los días

15 y 16

CONCESIONARIO

Perfumería Fuentes S. A.

MAYOR, 84
Teléfonos: 2001 y 3516

Fútbol Juvenil

Palencia C. de F.-1 C. D. Unión San Esteban-0

Se jugó a las cuatro de la tarde en «La Balastera» el partido de fútbol juvenil, fase interprovincial, entre los equipos abajo citados, campeones respectivamente en sus fases provinciales.

El partido concluyó con la victoria local por 1-0, tanto conseguido de penalty por el volante palentino Paito, sanción con la que justamente fue sancionado el equipo leonés, a los 25 minutos de juego de la segunda parte.

El conjunto palentino fue dueño de la situación, durante 75 de los 80 minutos del partido, pero su delantera acusó aun más que en el partido de ida, que tuvo lugar en León el domingo último, su inoperancia en el área, si bien dos disparos de Cantera merecieron subir al marcador y salieron lamiendo el larguero a portero batido.

Los leoneses, como presumíamos y a anticipábamos en nuestro comentario del sábado, tuvieron arrancadas peligrosas, pues sus delanteros se mueven con bastante soltura y capacidad incisiva. Pero sólo en una ocasión fallaron lastimosamente una perfecta ocasión de gol, ya que el resto de sus arrancadas fueron eliminadas por la defensa y en última instancia, por la convincente actuación del meta palentino Reguero, que esta tarde defendía por primera vez la puerta local.

A los 32 minutos aproximadamente del primer tiempo, fue expulsado del terreno justamente el volante derecho leonés, por una agresión al jugador que ocupaba el mismo puesto en los palentinos.

Con este resultado los palentinos quedan eliminados de esta competición.

Los leoneses como en el partido de ida, superaron a sus contrarios en conjunto. Destacaron su defensa central y medio izquierdo.

La entrada muy escasa, como se esperaba, pues ya se sabe no interesan esta clase de partidos, lamentable es considerarlo. Esta vez la llamada afición palentina tiene en su descargo, si así se puede considerar, el mal tiempo reinante.

Dirigió bien el partido el colegiado local Jaime, bien ayudado en las bandas por dos compañeros del mismo.

Los palentinos alinearon:

Reguero; Rafael, Monchi, Liébana; Paito, Felgueroso; Obeso, Javier, Cantera, Javier y Guillermo.

Banco Español de Crédito

Domicilio Social: Alcalá, 14. MADRID
Capital desembolsado y reservas: 2.893.890.760'50
503 Dependencias en España y Africa

SUCURSAL EN PALENCIA: Don Sancho, núm. 10 (Frente a la Diputación)

Atiende especialmente a los AGRICULTORES, pagando LIBRE DE GASTOS, los contratos negociables del SERVICIO NACIONAL DEL TRIGO

LIBRETAS DE AHORRO

Sucursales en la Provincia: Aguilar de Campoo, Saldaña y Villada
Aprobado por la D. G. de B., con el núm. 3843

M.C.D.2022

NOTICIAS DE ULTIMA HORA

El ministro de Información y Turismo, en Murcia

Visitó toda la zona turística del mar Menor, interesándose por la marcha del plan que tiene un presupuesto inicial de dos mil millones de pesetas

Murcia, 13. — El ministro de Información y Turismo, Sr. Fraga Iribarne embarcó esta mañana en los Nietos, dirigiéndose al vivero de las salinas de Cabo de Palos, donde desembarcó, subiendo al faro para admirar el bello panorama.

Luego se trasladó a la Isla del Barón, propiedad de los Marqueses de Norte, siendo recibido por los hijos de éste, señores de Quijano. Recorrió la isla, que mide 90 hectáreas, así como el palacio y la torre del siglo XIX. Esta isla se encuentra a 5 kilómetros de los Nietos.

El Sr. Fraga Iribarne visitó seguidamente la isla de Pedrucho y continuó embarcado en El Estacio y la Manga del Mar Menor. En una lancha recorrió los criaderos de pescado en las encanizadas, y más tarde los viveros de pinos marítimos y plantas tropicales con vistas a la proyección urbanística del Mar Menor, y también la estación meteorológica, donde la temperatura ha sido hoy, de 15 grados la máxima y de 13 grados la mínima.

A continuación, y en la residencia de don Lomas Maestre Zapata, el ministro contempló los gráficos del puerto de El Estacio, siendo obsequiado por el señor Maestre, con un artístico álbum de fotografías en color y gráficos del Plan de Ordenación de la Manga del Mar Menor.

Posteriormente, se dirigió embarcado a Lo Pagan, a 7 millas, zona que igualmente visitó con detenimiento.

A preguntas del locutor de la emisora de Radio Juventud sobre su impresión del Mar Menor, el Sr. Fraga dijo que solo lo conocía desde la carretera, pero que hay cosas que solo se pueden creer viéndolas. La realidad del Mar Menor —un verdadero mar con todas las ventajas de un lago— es muy interesante, como las posibilidades de la Manga, que me ha impresionado por su belleza.

Preguntado por el corresponsal de Cifra sobre el proyecto de ley de las zonas turísticas, el ministro manifestó que estaba sobre ello.

Los periodistas efectuaron la excursión marítima en una barca que su propietario, don Tomás Maestre, puso a su disposición y que hoy, precisamente, recibió el bautismo del mar con este viaje.—Cifra.

FRAGA IRIBARNE REALIZA DIVERSAS VISITAS

Murcia, 13. — El ministro de Información y Turismo Sr. Fraga Iribarne, acompañado de las autoridades provinciales, visitó durante la jornada de hoy la «Manga» —franja de tierra que separa los mares Mediterráneo y Menor—, El Estacio, Santiago de la Ribera y Lopagan, en cuya última localidad, sobre el Mar Menor, la Diputación le ofreció un almuerzo.

A última hora de la tarde se dirigió al palacio de la Corporación Provincial donde contempló la exposición relativa al proyecto de ordenación y urbanización de la Manga del Mar Menor.

A través de las maquetas los doce núcleos tipificados de atracción turística, separados cada uno por un kilómetro, que van a ser construídos así como los 26 grandes hoteles, de 21 plantas; la espléndida autopista de cuatro vías de circunvalación que enlazará la playa de Lopagan con la de Cabo de Palos, a través de la costa que tendrá 32 metros de anchura; el lugar donde se levantará el helipuerto; el proyecto de los dos pueblos pesqueros que se denominarán el Pedrucho y el Esta; apartamientos, restaurantes, residencias aisladas uni o plurifamiliares, estaciones de servicio y mercados. También habrá doce islas artificiales para la práctica de toda clase de deportes náuticos ampliándose así la zona edificable de 288,8 hectáreas que comprende el proyecto. Habrá zonas deportivas, pistas de tenis, campos de golf e hípica. En toda su longitud se abrirá un magnífico paseo marítimo dotado de zonas verdes y el Mar Menor dispondrá de puerto de refugio para embarcaciones de recreo y de pesca y embarcaderos y varaderos. Se construirá una compuerta de acceso en El Estacio que comunicará con el Mediterráneo.

Este «Plan Menor» tiene un presupuesto inicial de dos mil millones de pesetas que se proyecta realizar en tres etapas de cinco años cada una y albergar así, en su futuro, una población turística de 32.000 personas. Igualmente se han montado otras exposiciones sobre diferentes puntos del litoral del Mediterráneo.

El ministro también visitó detenidamente el famoso Museo Salzillo y la histórica iglesia de Jesús, monumento Nacional, en cuyas obras de adaptación invirtió el Ministerio de Educación Nacional más de tres millones de pesetas.

El Sr. Fraga admiró las tallas que integran los grupos. Cada una de las capillas dispone de luz cenital y de cuatro mandos de encendidos. El interior de la iglesia de Jesús fue decorado en 1792 por el pintor italiano de perspectivas, Pablo de Sistori.

Después de contemplar los grupos pasionarios el ministro se trasladó al contiguo «Beelen» integrado por más de medio millar de figuras que se exhiben en amplia vitrina. Se halla acondicionada con luz artificial dirigida sobre los grupos y composiciones de las figuras, destacándolas con distintas combinaciones y cuenta con un sistema para la emisión de la música a base de villancicos con control independiente del de las capillas de los grupos pasionarios.—Cifra.

Tensión política en Italia

Fuerzas de la Policía evitaron un choque entre elementos de las extremas

Arezzo (Italia), 14. — Grandes fuerzas de la policía evitaron ayer un choque entre elementos de extrema derecha y de extrema izquierda, que se manifestaron en esta ciudad del «cinturón rojo» de Toscana.

La tensión había aumentado considerablemente durante los últimos días pues los elementos de extrema derecha proyectaban celebrar una reunión para manifestar su protesta contra el establecimiento de un autogobierno regional. Los izquierdistas y procomunistas interpretaron estos proyectos como una «provocación» y convocaron a sus partidarios a una contramanifestación.

Centenares de policías rodearon las zonas donde se celebraron las reuniones de los dos grupos adversarios y solamente se produjo una escaramuza de menor importancia.—Efe.

Un golpe de fuerza

(Viene de primera página)

calma a lo largo de la carretera Cotonou-Lome; ya que el ministro de Comercio de Dahomey, Paul Darboux, y el ayudante personal del presidente Maga, Gbaguidi Faustin, se han entrevistado por espacio de dos horas con los miembros del Comité Revolucionario de Togo.

Durante una reunión especial que ha celebrado en esta ciudad, el gabinete de Dahomey ha decidido tomar medidas especiales «para ayudar a mantener el orden y proteger personas y propiedades», según se dice en un comunicado publicado poco después de celebrada la reunión.

El comunicado añade que esas medidas han entrado en vigor inmediatamente «sin interferir en modo alguno con la política escogida por el pueblo togolés».—Efe.

EL DIRIGENTE REBELDE MEATHI CAMINO DE TOGO

Wáshington, 13. — Funcionarios del Gobierno norteamericano confirmaron que el cuerpo del presidente de Togo, Olympio, fue encontrado a unos dos metros de distancia de la puerta de la Embajada norteamericana en Lome, a las 6,30, hora local.

Se tiene entendido que un dirigente rebelde, identificado tan solo como Meathi se encuentra ya en camino de Togo, desde el exilio para hacerse cargo del poder.

Parece ser que este individuo es el mismo Antoine Meathi que según «Radio Lome» se ha hecho cargo de la presidencia de la nación, por lo que es de suponer que no ha dirigido el golpe de Estado o estaba muy próximo al país cuando aquél se produjo.—Efe.

CONVERSACIONES CON UNA DELEGACION DEL GOBIERNO DE DAHOMEY

Acra, 13. — Una delegación del Gobierno de Dahomey ha celebrado conversaciones por espacio de más de dos horas con el «comité revolucionario» que se ha hecho cargo del poder en Togo después del asesinato del presidente Olympio, según se afirma en una emisión de radio captada en esta capital.

El anuncio ha sido hecho por la emisora «Radio Lome» en lo que ella misma ha calificado de «primer comunicado revolucionario». La emisora transmite con pequeños intervalos y hace oír continuamente discos de música militar.

El comunicado dice que el «comité revolucionario» y la delegación de Dahomey han estado discutiendo la situación actual en Togo.—Efe.

PESAME DE LA CASA BLANCA

Wáshington, 13. — La Casa Blanca ha expresado «profunda condolencia» por el asesinato del presidente de Togo, Sylvanus Olympio, a quien califica de «uno de los más distinguidos dirigentes del continente africano».

La declaración, hecha pública por el secretario de Prensa de la Casa Blanca, Pierre Salinger, añade que la situación en Togo no aparece clara y que los Estados Unidos la están siguiendo muy de cerca.—Efe.

TRANQUILIDAD EN LOME

París, 13. — El embajador de los Estados Unidos en Lome, León Poullada, ha informado hoy por teléfono a la agencia Reuter que todo aparece «en calma» en la capital togolesa después del asesinato del presidente Sylvanus Olympio.—Efe.

GBODJOVI PROCLAMA EL ESTADO DE EXCEPCION

Cotonou, Dahomey, 14. — Emmanuel Gbodjovi, ha difundido anoche una proclama a través de Radio Lome, en la que anuncia que, como jefe del Comité de los insurrectos, asume todos los poderes civiles y militares y el control de las fuerzas armadas en Togo.

Gbodjovi ha proclamado el estado de excepción en todo el país e impuesto un toque de queda desde las ocho de la noche a las seis de la mañana.

En su proclama, el dirigente rebelde dijo. «Dominamos totalmente la situación y proclamamos que respetaremos todos los tratados, acuerdos y compromisos firmados por la República de Togo respecto a la Carta de las Naciones Unidas».

«Hombres y mujeres de Togo: Como sabéis, la situación política, económica y social, dirigida por una banda de aprovechados, acaba de ser destruída».

Entre lo que calificó de «debilidades» de la Administración del Presidente Olympio, asesinado ayer, Gbodjovi enumeró el escarnio de la democracia, el aumento de parados, el bloqueo de los salarios, la mala orientación a la juventud y el declive comercial.

El dirigente rebelde condenó lo que denominó política aislacionista» del Dr. Olympio, y habló del papel de los grupos de habla inglesa y francesa en el marco de la unidad africana.

Agregó que el comité de los insurrectos estaba integrado por nueve miembros, los cuales representan a todas las fuerzas militares y de policía de Togo, y que, a partir de hoy, él controlaba la infantería, la guardia republicana, la policía y las restantes fuerzas armadas.

La proclama pone de relieve que el Comité no buscará el poder para sí, sino que pretende preparar el camino para un nuevo Gobierno, y concluye: «¡Viva la nueva República de Togo! ¡Viva la unidad africana!»

Se cree saber que el jefe del Comité de insurrectos ha anunciado que un Gobierno provisional será establecido hasta que se celebren elecciones y se prepare una nueva Constitución.

Una fuente competente ha informado que el jefe del Ejército togolés ha invitado a Nicolás Grunitzky a regresar a Togo para formar un nuevo Gobierno. Grunitzky, un ex primer ministro togolés, se encuentra refugiado en Dahomey, donde dirige una Compañía constructora. Agrega la referida fuente que Grunitzky ha contestado que él sabía que existía descontento en Togo, pero que no esperaba que ello condujera a la muerte de su cuñado, el Dr. Olympio, la cual le había impresionado profundamente.—Efe.

TRES DIAS DE LUTO EN GUINEA

Conakry, 14.—El Presidente Seku Ture, de Guinea, ha proclamado tres días de luto nacional por el asesinato del Presidente de Togo, doctor Sylvanus Olympio.—Efe.

LOS REBELDES PROMETEN UNA NUEVA CONSTITUCION Y ELECCIONES

Accra, 14.—Los rebeldes togoleses que asesinaron al Presidente Sylvanus Olympio, están consolidando su control sobre el país y han prometido promulgar una nueva Constitución y convocar elecciones, sigue informando hoy Radio Lome.

La emisión fue escuchada después de que llegaran informes según los cuales Antoine Meatchi, el exiliado togolés que fue llamado para presidir el nuevo Gobierno, fue retenido anoche en la frontera entre Togo y Ghana. No se sabe hoy que consiguió entrar en su país y asumir el mando de la Junta Militar que derribó el Gobierno de Olympio.

En círculos dignos de crédito se cree sabe que el embajador norteamericano en Ghana, William Mohoner, visitó al Presidente ghanés con objeto de tratar con él sobre la situación en Togo. Mohaney se entrevistó con Nkrumah después de recibir instrucciones desde Wáshington.

Radio Lome facilitó los nombres de los que forman el Comité insurgente que dirigió el golpe de Estado. La mayoría de ellos parecen pertenecer a las más bajas categorías de oficiales del Ejército.

Otros informes de Radio aseguran que son antiguos oficiales del Ejército francés disgustados por no haber hallado lugar en el reorganizado Ejército togolés.—Efe.

INDIGNADA PROTESTA

Uagadugu, Alto Volta, 14.—El Presidente de Alto Volta, Maurice Yameogo, a enviado hoy un indignado telegrama a los rebeldes que ayer dieron muerte al Presidente Sylvanus Olympio en el vecino Togo.

Desde Bobodiulasso, donde asistió a un acto con motivo de las elecciones de su ministro de Información, Sogossiro Sanon, como alcalde de la ciudad, Yameogo cablegrafió a los rebeldes: «El que vive por la espada, muere por la espada. El mundo entero condenará tales crímenes de venganza que deshonran a la humanidad».

En el telegrama, el presidente expresa su indignación por los métodos utilizados por los rebeldes, y termina expresando su pésame por la muerte de Olympio, al pueblo togolés.

Se reproducen las lluvias en el Norte de Marruecos agravando la situación

LA PRENSA MARROQUI ACOGE CON GRAN RELIEVE EL EXPRESIVO MENSAJE DEL JEFE DEL ESTADO ESPAÑOL

Las pérdidas causadas por las inundaciones alcanzan cifras impresionantes

Rabat, 12.—Se ha agravado considerablemente la situación en Marruecos, sobre todo en la parte septentrional donde las lluvias se han reproducido.

Según los primeros cálculos, 160.000 hectareas de cultivo se encuentran bajo las aguas en la región del Rharb.

El rey Hassan II ha iniciado una suscripción nacional con 50 millones de francos para intensificar a ayudar a los siniestros que se cuentan por millares. Se ha hecho un llamamiento a toda la población para que acuda en socorro de las víctimas.

La prensa marroquí destacó hoy, con gran relieve, el expresivo mensaje enviado por el Generalísimo Franco al soberano de Marruecos en el que le manifiesta la condolencia del pueblo español y le anuncia el envío de un millón de pesetas para ayuda de las víctimas.

La agencia americana para el fomento nacional y el Gobierno francés han ofrecido ayudas en metálico para socorros de urgencia.—Efe.

2.395 PERSONAS RESCATADAS POR HELICOPTEROS ESTADOUNIDENSES

Rabat, 12. — Helicópteros de las fuerzas norteamericanas han rescatado a 2.395 personas que habían quedado aisladas en las zonas inundadas en todo el norte del país. Han muerto por lo menos 30 personas y otras 100.000 se han quedado sin hogar.

Muchas de ellas han estado varios días subidas en tejados y terrenos elevados en espera de los equipos de socorro. Las inundaciones, que han seguido a dos semanas de intensas lluvias, han sido —según ha declarado el rey Hassan II— lo peor que jamás se ha registrado en la historia de Marruecos.—Efe.

LAS PERDIDAS CAUSADAS POR LAS INUNDACIONES ALCANZAN CIFRAS IMPRESIONANTES

Tánger, 13.—Se consideran perdidas, según un balance anticipado de los daños registrados a causa de las inundaciones, unas 40.000 toneladas de naranjas procedentes de 300 fincas de propiedad francesa situadas en la región de El Gharb, particularmente afectada por las lluvias. Sin embargo, los agrios de la zona de Lukus, que explota en gran parte una antigua compañía española, han permanecido a salvo de las inundaciones.

A medida que se van retirando las aguas de la laguna que se ha formado a lo largo y a lo ancho de 150.000 hectáreas de fértil terreno en la región del Gharb, van apareciendo fincas destrozadas, miles de cabezas de ganado ahogadas, casas hundidas y cosechas totalmente arruinadas. El número de personas afectadas por la inundación en Kenitra, Zoco Arba, Rabat y Jenichet, pasa de 70.000. Entre los damnificados se encuentran varios miles de agricultores franceses y españoles, aunque estos en menor proporción. Los más afectados han sido los campesinos modestos, ya que las cabilas en que viven han resultado diezmadas.

Las pérdidas por hundimiento de carreteras y puentes se calculan en 8.000 millones de francos.

Diez aviones de las fuerzas aéreas norteamericanas han desembarcado en el aeropuerto de Rabat 35.000 raciones alimenticias, 750 tiendas de campaña y 2.000 mantas, donativo que se suma al medio millón de dólares destinado especialmente a Marruecos por el presidente Kennedy.

Los periódicos, llegados hoy por vez primera a Rabat después de restablecidas las comunicaciones con Tánger, destacan el donativo de 1.000.000 de pesetas hecho por el Gobierno del Generalísimo Franco y el mensaje del Jefe del Estado español al rey Hassan II anunciándole la concesión de un crédito como prueba de amistad y solidaridad.

También recogen el envío de mil mantas hecho por la Cruz Roja Española con destino a los damnificados de Alcazarquivir y el ofrecimiento de la misma institución de aportar su concurso en la obra de solidaridad internacional.

Italia ha enviado un avión con tres toneladas de víveres, medicamentos y ropas, mientras que Francia ha anunciado el envío de igual crédito que España y varios países árabes y Africanos también han ofrecido ayuda.

En términos generales la situación parece mejorar, aunque continúa la lluvia y el viento es huracanado.—Efe.

Una semana de cine español en Chile

Mañana se inaugurará en Santiago el «Cine España»

Madrid, 14.—Mañana día 15 se inaugura en Santiago de Chile el cine España. Con tal motivo se celebrará una semana de cine español, que durará hasta el día 22. Para asistir a la misma ha salido del aeropuerto de Barajas una embajada artística que está formada por las siguientes personas: el secretario general de Unespaña, don David Jato; el productor Marino Cuevas, en representación de Benito Perojo; el director Julio Coll y los actores Carlos Estrada, Amparo Soler Leal y Mercedes Alonso.

En esta semana serán exhibidas, junto con 15 cortometrajes las siguientes películas: «Teresa de Jesús», «Ensayo general para la muerte», «Siempre es domingo», «La gran familia», «Siega verde», «Tierra de todos» y «Plácido».

En Santiago de Chile se unirá a la delegación española la actriz Aurora Bautista, que actualmente se encuentra trabajando en Buenos Aires.—Cifra.

EXCLUSIVA DE CARMEN SEVILLA

Madrid, 14.—Carmen Sevilla ha firmado una exclusiva con el productor Cesáreo González, en virtud de la cual rodará cuatro películas en dos años. La primera de ellas será una comedia musical que dirigirá Luis Lucia, y la segunda, una coproducción que dirigirá el gran realizador italiano Alessandro Blasetti.—Cifra.

LLEGA A MADRID LA ACTRIZ ISRAELITA DAHLIA LAVI

Madrid, 14.—Llegó a Madrid la actriz israelita Dahlia Lavi, que rodará en la capital escenas correspondientes a la coproducción hispano-franco-italiana «Cyrano y D'rtagnan». Su oponente masculino es José Ferrer.

Dahlia Lavi, nació en el Puerto de Haifa (Israel) hace exactamente veinte años y cuatro meses. Ha sido bailarina durante cuatro años en la ópera de Estocolmo, se ha educado en Francia y vive actualmente en Roma. Esta es su película número diez y en cuanto la termine marchará a Italia para filmar a las órdenes de Fellini.

Como dato curioso diremos que Dahlia Lavi habla correctamente el hebreo, el inglés, el francés, el italiano, el alemán y el sueco.—Cifra.

Fallece un superviviente de las campañas de Cuba y Filipinas

Ciudadela (Menorca), 14. — En Mahón ha fallecido don Juan Sanz Pellicer, a la edad de 86 años.

Era teniente honorario por haber participado activamente en las campañas de Cuba y Filipinas. Tomó parte en la batalla de Santiago de Cuba a bordo del «Vizcaya» a las órdenes del comandante Eulate, siendo marinero de primera.

Con este fallecimiento desaparecerá uno de los pocos supervivientes de las campañas de Cuba y Filipinas, de los que en Ciudadela quedan aún dos o tres.

El sepelio del señor Sanz Pellicer fue presidido por el comandante naval militar de Menorca, con otros representantes de la Marina de Guerra de España.—Cifra.

El atentado contra Burguiba

Ha comenzado el proceso contra los acusados de la conjura

Túnez, 12. — Uno de los veintiséis encartados en el proceso contra los acusados de conjura contra la vida del presidente de la República tunecina, Habib Burguiba, ha manifestado hoy al Tribunal militar que les juzga, que dos días antes de la fecha fijada para el golpe de Estado, siete oficiales del Ejército, complicados en el complot, decidieron romper con sus compañeros de conspiración y actuar por su propia cuenta.

Este acusado, Hedi Gafsi, de 27 años, director de una casa dedicada a la venta de aparatos de calefacción, ha hecho estas manifestaciones al prestar declaración en esta primera sesión de la vista de la causa, que probablemente se prolongará durante más de una semana.

Entre los veintiséis procesados hay un oficial de la guardia personal del propio presidente de la República y un comandante de carros de combate. Todos ellos han sido acusados de alta traición y de atentado contra la seguridad del Estado. Uno de los acusados está siendo juzgado en rebeldía; sobre todos pesa la pena de muerte en el caso de que sean declarados culpables.

El público abarrotó la sala del Tribunal Militar, que se constituyó en una habitación de un cuartel radicado en un arrabal de la capital tunecina. Dos mesas aparecían atestadas de pruebas materiales de la conspiración, tales como documentos, pistolas, metralletas y carabinas, entre otras armas.

Gafsi ha confesado que trató de la posibilidad de un atentado contra el presidente Burguiba con otros tres acusados en septiembre último y, después de estos primeros contactos, la conjura fué ampliándose con otros comprometidos.

Este encartado agregó que el capitán Kebair Mehrezi, oficial de la guardia personal del jefe del Estado tunecino, no pudo entrar a última hora en el Palacio presidencial «porque no estaba enterado de la consigna del día».—Efe.

No se puede ser pesimistas sobre la búsqueda de petróleo en España

Aún no se han hecho los sondeos suficientes

Madrid, 14.—«En nuestra Patria, ciertamente, no se ha hecho todavía el número de sondeos suficientes y no tenemos ningún derecho a ser pesimistas, porque, ni mucho menos, ni remotamente, hemos llegado al esfuerzo técnico y económico que han tenido que realizar la mayor parte de los países proyectores para alcanzar los preciados hidrocarburos».

Bajo el título «España ante el gas natural» publica la revista «INI», editada por el Instituto Nacional de Industria, un interesante estudio relacionado con la investigación y explotación de hidrocarburos en nuestro país.

Este trabajo hace referencia al escaso número de sondeos realizados en nuestro subsuelo. Desde el primer sondeo practicado en 1900, en toda España no se habían llevado a la práctica hasta hoy más de unas sesenta perforaciones dignas de mención. En comparación con otros países, debe tenerse en cuenta que sólo en la zona de Texas, en Estados Unidos, se llevan hechas nada menos que 20.000 perforaciones. Resultaría interesante reseñar también que en este mismo país se ha venido efectuando un sondeo por cada 31 kilómetros cuadrados, siendo únicamente una décima parte de ellos positivos».

«Es de destacar con gran satisfacción —dice uno de los párrafos de este trabajo— que durante estos dos últimos años se ha creado en España un verdadero «clima de hidrocarburos», gracias a la visión certera y magnífica de nuestro Gobierno, al ofrecer al país la realidad de una nueva y eficaz legislación cuyos resultados fructíferos no tardaremos en contemplar. La Ley sobre el régimen jurídico de la investigación y explotación de hidrocarburos, fue aprobada por el Pleno de las Cortes Españolas en el mes de diciembre de 1958, con lo que se marca una nueva etapa».

«Los trabajos de investigación —añade— puede que duren dos o tres años, si el hallazgo de petróleo o de gas natural se lograra en la zona sahariano-española, vendría a ser un gran acontecimiento en la historia económica de nuestro país. Las importaciones de petróleo crudo durante 1961, ascendieron a 7.09 millones de toneladas, por un valor de 136'2 millones de dólares. En la sesión parcial de la Conferencia Mundial de la Energía, celebrada en Madrid del 5 al 9 de junio de 1960, el señor Suárez Candeira presentó en colaboración con el señor Castellano una ponencia titulada «Posibles aprovechamientos en España del gas natural nacional, del Sahara y del Sudoeste de Francia», en el que se reseñaba la importancia de la entrada y utilización del gas natural dentro del mercado energético del país. Dos posibilidades perfectamente asequibles técnicamente se ofrecen para efectuar el transporte del gas natural de Sahara a Europa. Uno a base de tuberías, utilizando canalizadores submarinos para el cruce del Mediterráneo y otro por medio de navíos metaneros licuando el gas. En nuestro territorio, admitiendo que se adopte la solución Mostaganem-Cartagena, la tubería principal recorrerá la zona del litoral levantino, con ramales posteriores al Centro y Andalucía».

«Hay firmes esperanzas —termina diciendo— de que en un plazo de cinco o seis años, se podrá transportar por tubería un gran caudal de gas del Sahara, a través de nuestra Península, a Francia y otros países de Europa Occidental».—Efe.

Kruschef salió hacia Berlín

Estrictas medidas de seguridad, con tal motivo, en el sector oriental de la excapital alemana

Varsovia, 14.—El jefe del Gobierno soviético, Nikita Kruschef, salió anoche de su retiro en el norte de Polonia para dirigirse hacia Berlín, donde asistirá en el sector oriental a la sesión del Congreso del partido comunista de Alemania Oriental, según se ha informado de fuente digna de crédito en la capital polaca.

Se dice que Kruschef salió a las veinte horas de anoche, pero su ruta se mantuvo en el mayor secreto.—Efe.

ESTRICTAS MEDIDAS DE SEGURIDAD EN EL SECTOR ORIENTAL BERLINES

Berlín, 14.—Los comunistas alemanes orientales han impuesto hoy estrictas medidas de seguridad con motivo de la llegada del jefe del Gobierno soviético, Nikita Kruschef, al Berlín Este.

Kruschef, que ha estado varios días en Polonia conferenciando con el líder comunista polaco Gomulka, es esperado en el Berlín oriental esta tarde.

Gomulga y otros delegados polacos llegaron esta mañana al Berlín Este, siendo recibido por el líder comunista alemán, Walter Ulbricht.

Según declaraciones de policías alemanes orientales, Kruschef llegará a Berlín en tren especial, a las dos (hora española) de esta tarde. La plaza que da acceso a la estación Este ha sido cerrada a media mañana, y la zona de la estación está ocupada por agentes uniformados y policías de paisano.

Kruschef y otros líderes del bloque comunista asistirán al VI Congreso del partido comunista alemán oriental, el cual comienza mañana en el Berlín Este. Se espera que Kruschef pronuncie un importante discurso el miércoles.

Mientras tanto, el Alcalde del Berlín Oeste, Willy Brandt, ha reiterado una indirecta invitación a Kruschef para que cruce la muralla de Berlín y visite los sectores occidentales de la ciudad.

En una entrevista publicada por el periódico berlinés occidental «B. Z.», Brandt dice que una reunión entre Kruschef y él sería «útil», pero concede que es «improbable» que tenga lugar.—Efe.

EL SEÑOR

Don Domiciano Cepeda Muñoz

Falleció en Jaén el día 13 de Enero de 1963

A los 63 años de edad

Después de recibir los Santos Sacramentos

D. E. P.

Sus apenados hijos Pablo, María Soledad, Pilar y Teresa Cepeda Calzada; hijos políticos Laura Mena, Hermenegildo Terradas y Ernesto Ibáñez; nietos, hermanos y hermanos políticos,

Suplican una oración por el eterno descanso de su alma

M.C.D.2022

CAJA HISPANA DE PREVISION

Paga dos premios más en Dueñas de 25.000 y 10.000 pesetas respectivamente

Esta vez ha correspondido a las afortunadas suscriptoras Srta. Angelita Caballero García y a doña Visitación Meléndrez Madrazo; quienes aparecen en la presente fotografía en el acto de la liquidación de sus Títulos premiados que les ha sido practicada por personal de esta Delegación de Palencia.

Se hace constar como dato notable, que en esta Ciudad es el cuarto premio abonado y por segunda vez a familiares de la Srta. Caballero hoy nuevamente agraciada.

Doña Visitación Meléndez, fué agraciada a los 3 meses de iniciado su ahorro.

AHORRE EN CAJA HISPANA DE PREVISION

OFICINAS EN PALENCIA: Mayor, 176 TELEFONO 2964

La vida en la Región

Doce millones de pesetas ha aportado la Caja General de Ahorros de Avila para la construcción de viviendas

AVILA

UN MILLON CUATROCIENTAS MIL PESETAS DE LA CAJA GENERAL DE AHORROS PARA LA CONSTRUCCION DE VIVIENDAS.—Un nuevo grupo de viviendas va a ser construido en esta capital. La Caja General de Ahorros y Monte de Piedad de Avila, a la que se había requerido para la entrega de ochocientas mil peha facilitado un millón cuatrocientas mil pesetas, en su afán de ayudar a la mejor solución de este problema, al igual que hizo otras veces con sus aportaciones para resolver la grave situación del abastecimiento de aguas a la ciudad o colaborando para la construcción del Centro de Fermentación de Tabaco de Candela o las Bodegas Cooperativas de Cebreros, El Tiemblo y Hoyo de Pinares.

Con esta nueva aportación, la Caja General de Ahorros se distingue en su ayuda a la política social de cooperación en la construcción de viviendas, ya que, hasta el momento, son más de cuatrocientas casas, por un valor de doce millones de pesetas, las que dicha entidad abulense ha proporcionado.

LEON

A PLENO FUNCIONAMIENTO LAS AZUCARERAS.—Las tres fábricas de azúcar que existen en esta provincia: la de León, Veguellina de Orbigo y La Bañeza, funcionan actualmente a pleno rendimiento, favorecidas por las ampliaciones y nuevas instalaciones de maquinaria recientemente realizadas.

La capacidad de producción de dichas tres fábricas por temporada es de 50.000 toneladas de azucar.

SALAMANCA

VITIGUDINO ESTRENA BIBLIOTECA.—La localidad de Vitigudino acaba de estrenar una flamante Biblioteca Municipal.

Numerosas obras de todo género, así como revistas y periódicos, forman dicha biblioteca, que ha sido recibida con toda satisfacción por los vecinos de este pueblecito salmantino, quienes han venido acudiendo en gran número a este nuevo establecimiento cultural, que honra al pueblo.

ADQUISICION PARA EL SERVICIO DE LIMPIEZA DE MATERIAL POR VALOR DE 3.740.000 PESETAS.—El Ayuntamiento ha celebrado sesión plenaria, bajo la presidencia del alcalde don Julio Gutiérrez Rubio.

Entre los acuerdos tomados, figuró el de adquirir material para el servicio de limpieza por valor de 3.740.000 pesetas. También se realizarán nuevas instalaciones en el matadero municipal, por el coste de 4.359.680'26 pesetas. Las subastas correspondientes fueron aprobadas con cargo a la primera fase del presupuesto extraordinario.

MONTAJES ELECTRICOS

SUHECA, S.L.

- ALUMBRADO PUBLICO
- ALUMBRADO INDUSTRIAL
- CASETAS DE TRANSFORMACION
- INSTALACIONES DOMICILIARIAS

VALLADOLID

36 TRABAJOS SE HAN PRESENTADO AL II CONCURSO DE POESIA CONVOCADO POR «LAS MAÑANAS DE LA BIBLIOTECA».—Al II Concurso de Poesía, para libros y poemas sueltos, convocado por la Casa de Cervantes «Mañanas de la Biblioteca», se han presentado 36 trabajos, de poetas residentes en diversas provincias españolas.

Se dice que la labor del jurado habrá de ser ardua, pues los trabajos presentados en general encierran gran calidad poética.

ZAMORA

SE INAUGURA LA EXPOSICION DE PINTORES Y ESCULTORES ZAMORANOS EN SALAMANCA.—En la Escuela de Nobles y Bellas Artes de San Eloy, de Salamanca, se verificó el jueves la inauguración de la exposición de pintores y escultores zamoranos.

El total de expositores es ocho, y el de obras expuestas 22 de pintura y 14 de escultura.

La colonia zamorana en Salamanca asistió casi en pleno a esta inauguración artística.

En el acto inaugural, el poeta zamorano Jesús Hilario Tundidor, recientemente galardonado con el premio «Adonais», de poesía, dio lectura a dos poemas propios, resultando el acto muy brillante.

36 trabajos poéticos han sido presentados al II Concurso de Poesía de las "Mañanas de la Biblioteca", de Valladolid

PANORAMA ECONOMICO

EL POTENCIAL ELECTRICO ESPAÑOL. — LAS ZONAS REGABLES DE GUADALHORCE Y BEMBEZAR. — EL MAYOR HOTEL DE ESPAÑA, CON HELIPUERTO, EN MADRID. — EL DEFICIT NORTEAMERICANO, Y LA ECONOMIA EUROPEA. — SOBRE LA EXPOSICION VOLANTE DEL I. N. I. — LA CERAMICA CLASICA. COMO ELEMENTO DE EXPORTACION

Madrid. — (Servicio especial de Argos; prohibida la reproducción).

Según las más recientes estadísticas del Ministerio de Obras Públicas —Servicios Eléctricos— la capacidad de embalses a fines de 1961, alcanzaban la cifra de 21.580 Hm. cúbicos. En dicha fecha, existían además embalses en construcción, por un total de 11.562 Hm. cúbicos, y en proyecto por otras: 16.681 Hm. cúbicos más. En la relación de centrales, se dan datos de 1.211, ordenadas de mayor a menor de producción. La cuenca de mayor producción y también de la mayor potencia instalada, es la del Ebro; la cuenca del norte posee mayor número de centrales, pero la potencia instalada es inferior.

Por reciente Decreto-Ley de la Jefatura del Estado, se ha autorizado al Gobierno para concertar un préstamo con un banco oficial de Franfort del Main, por importe de 200 millones de marcos, para la financiación parcial de los proyectos de riego en las zonas regables de los ríos Guadalhorce y Bembezar. Se amortizará en 15 años, a partir de 1967, y devengará un interés de sólo el 3,25 por 100.

Se comenta que cerca de los nuevos ministerios, en pleno Madrid, será construido el mayor hotel de España, en pleno superlujo, cuyo coste se elevará a más de cuatro mil millones de pesetas. El inmueble tendrá mil departamentos, y contará con un helipuerto, en su torre central, destinado a recibir aterrizajes de helicópteros con toda comodidad y seguridad. Su aparcamiento que será subterráneo, tendrá capacidad para 300 automóviles, y contará asimismo con un teatro cubierto, apto para 3.000 entradas.

El Director del Fondo Monetario Internacional, Mister Jacobsen, ha declarado recientemente, que el grave déficit de la balanza de pagos de los Estados Unidos, que ha causado infinitas preocupaciones a tres presidentes, después de la II Guerra Mundial, ha sido sumamente útil para la economía de los países europeos, permitiendo la mejora de sus reservas, y el «gap» de dólares.

Extraordinario ha sido en verdad, el éxito obtenido por esta Exposición en Manila, donde fue presentada por el presidente del INI, Sr. Suances. Esta exposición volante es la misma que ya ha figurado con gran éxito en Bogotá, en las Ferias de Sevilla y en la del Mar, y en la primavera pasada en la Feria Internacional del Campo en Madrid. En esta exposición volante, están representadas las principales empresas del INI, con maquetas, mapas, artículos, y muestras de los productos obtenidos en sus factorías. A la vista de los éxitos obtenidos, se piensa lógicamente en que seguirá exhibiéndose en diversos puntos de España y del extranjero, donde pondrá de relieve la magnífica labor que en orden a la industrialización, viene realizando el Instituto Nacional de Industria.

Otro interesante producto de exportación nacional, aunque todavía en pequeña escala, pero que conviene destacar es la cerámica inspirada en piezas clásicas de la antigüedad. Nos informan, por ejemplo que se están haciendo ánforas griegas y romanas, que luego se sumergen en el Mediterráneo y al cabo de un año y a veces menos, adquieren un magnífico aspecto antiguo, a causa de los moluscos y del gas que se fijan sobre ellas. Cierto es que los submarinistas obtienen de vez en cuando algunas piezas legítimas, pero no más bonitas que las que acabamos de citar.

José Luis BARCELO

LA CHINCHILLA, negocio interesantísimo

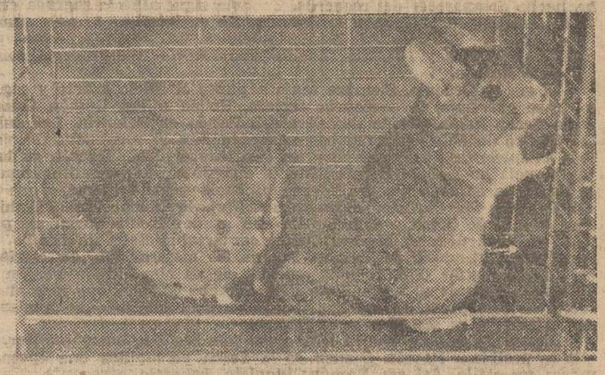

ECKARDT CHINCHILLA IBERICA le ofrece sus animales reproductores.

GARANTIZAMOS LA COMPRA DE TODA SU PRODUCCION POR TIEMPO ILIMITADO.

Y ESTARA SIEMPRE QUE LO NECESITE. ASESORADO POR NUESTRO PERSONAL ESPECIALIZADO EN LAS GRANJAS DE ALEMANIA.

NUESTROS ANIMALES SON ENTREGADOS CON LA NOTA DE PEDIGREE Y EL CERTIFICADO CORRESPONDIENTE DE PUNTUACION EXTENDIDO POR LOS TASADORES INTERNACIONALES DE PIELES PRECIOSAS, WILLARD-GORGE-SYSTEMS.

Las CHINCHILLAS ECKARDT las prefieren porque proceden DEL MAYOR Y MAS EXPERIMENTADO CRIADERO DE EUROPA.

Y PORQUE VAN ACOMPAÑADAS DE UN SEGURO DE VIDA TOTAL Y COMPLETAMENTE GRATUITO.

DISPONEMOS DE EXISTENCIAS EN ESTA PLAZA PARA QUE USTED PUEDA VER Y CONOCER ESTOS SIMPATICOS ANIMALITOS INFORMANDOLE AMPLIAMENTE, Y EN CASO DE INTERESARLE LA COMPRA DE ALGUNO DE ELLOS, NUESTROS TECNICOS INSTALARAN EN SU DOMICILIO GRATUITAMENTE Y PERSONALMENTE, EL PEDIDO QUE USTED DESEE.

INVITANDOLE A VISITAR SU INSTALACION.

DELEGACION PARA PALENCIA Y SU PROVINCIA

ELENA JIMENEZ

CALLE MAYOR, 15-3.º.—TELEFONO 1989.—PALENCIA

Delegación Central y Granja: VILLA TINUCA (El Bibio). Teléfono 43402.—GIJON

Recuerdos viejos

HACE 50 AÑOS

NOTICIAS DEL DIA 15 DE ENERO DE 1913

CASINO. — La sociedad del Casino de Palencia, celebró ayer tarde junta general extraordinaria, para la renovación de cargos, según dispone el reglamento. Fueron elegidos: Presidente, don Manuel Polo; bibliotecario, don César Gusano; y contador don José Alonso.

NOTAS MILITARES. — Desde Aranjuez, en uno de cuyos Regimientos prestaba servicio, ha sido trasladado a Palencia, el médico militar don José Arangüena.

La vuelta del Dr. Arangüena a nuestra ciudad ha sido recibida por sus amistades con mucha satisfacción.

VIAJES. — Ha salido para Tudela de Duero (Valladolid), de donde ha sido nombrada maestra de la escuela pública de niñas, doña Narcisa Antigüedad Incián, madre del periodista palentino señor Rodríguez Antigüedad.

—En el rápido de esta tarde ha salido para Madrid el diputado a Cortes por Cervera, don José Garay.

—El diputado provincial don Manuel García de los Ríos, ha regresado a Mave.

DENUNCIA. — Por la policía de esta capital han sido denunciados 18 dueños de cantinas establecidas en esta capital, por infractores de la ley de descanso dominical.

El Gobernador civil señor Ignesón, les pondrá la multa correspondiente.

EL ORFEON BURGALES. — Una comisión del Orfeón Burgalés ha llegado a Palencia, visitando a las autoridades y organizadores de su presentación en nuestra capital, ya que dicho conjunto piensa llevar a cabo una actuación artística en Palencia durante los próximos Carnavales.

La comisión ha dicho que se propone dar un concierto en el Teatro la noche del sábado primero de febrero, y al siguiente día, Domingo de Carnaval, dar varios conciertos en distintas sociedades locales.

REUNION DE CONSERVADORES. — Ayer tarde, en el domicilio del jefe provincial del partido conservador, don Abilio Calderón, se reunieron varios diputados a Cortes, senadores, diputados provinciales, ex-representantes a Cortes y bastantes concejales de los pueblos, todos ellos conservadores.

Los diputados señores Calderón y Garay (don José), dieron cuenta de los sucesos políticos últimamente ocurridos y, a su vista, los reunidos tomaron los siguientes acuerdos:

Telegrafiar a S. M. el Rey reiterándole su incondicional adhesión al trono.

Telegrafiar al jefe del partido Conservador, don Antonio Maura, expresándole su gratitud entusiasta por el eminente servicio prestado a la Patria, al Rey y al partido, y por su decisión de volver a ocupar la merecida e indiscutible jefatura del mismo.

Y, por último, se otorgó un voto de confianza al jefe provincial, don Abilio Calderón, para cuanto tenga relación con la política del partido.

SUCESOS.—Varios individuos discutieron acaloradamente en un establecimiento de bebidas conocido por el de «Las guapas», situado cerca de la cárcel.

De la discusión pasaron a los hechos, sacando pistolas y disparándose varios tiros, sin que, afortunadamente, las balas acertaran a dar en los cuerpos de los contendientes.

Gracias a la intervención de una escuadra de serenos, integrada por el cabo señor Lara y los serenos señores Lozano y Herrero, el suceso no tuvo más graves consecuencias, deteniéndose a los autores.

El juez de Instrucción, el inspector señor Yáñez y el vigilante señor Pardo, también se personaron en el lugar del suceso, levantando el atestado de rigor y llevándose detenidos a los contendientes.

EL INFANTE DON FERNANDO, LESIONADO. — Cuando realizaba una monta a caballo el Infante don Fernando, al llegar al Campo del Moro, el caballo se encabritó, no pudiendo dominarlo el jinete, por lo que éste optó por arrojarse del animal, cayendo violentamente contra un banco de piedra.

El Infante don Fernando se dió un fuerte golpe sobre el brazo izquierdo, que se fracturó.

Inmediatamente fué trasladado el herido a su Palacio de la Cuesta de la Vega, donde los doctores Guinda y Alabern practicaron al Infante la cura.

Tan pronto como los Reyes se enteraron del accidente, se trasladaron al Palacio del Infante, y lo mismo hicieron las demás personas de la familia real.

Lea todas las semanas, nuestro "SUPLEMENTO DEPORTIVO".

Sucesos en los pueblos

Detención de la autora de un anónimo exigiendo dinero

El industrial y vecino de Aguilar de Campoo, don Asperino Martínez Fresno, recibió por correo el día 11 último una carta, sin firma alguna, en la cual se le conminaba a entregar 3.000 pesetas. Se le advertía que al día siguiente pasaría por su establecimiento una persona a recoger el dinero, indicándosele también en el anónimo que no debería dar cuenta a nadie, ni denunciarlo, si no quería ver arder su tienda o raptarle la hija.

Con la natural preocupación, el señor Martínez Fresno puso el hecho en conocimiento de la Guardia Civil, que montó la correspondiente vigilancia, siendo detenida al día siguiente, cuando trataba de cobrar las 3.000 pesetas, la joven Carmen Espejo Muñoz, de 23 años, soltera, natural de Granada y con residencia en Aguilar de Campoo, en una de cuyas fábricas de galletas trabaja. Interrogada ha manifestado ser ella misma la autora del anónimo, que escribió con ánimo de hacerse con dinero para abonar una máquina de coser, que acababa de adquirir a plazos.

La detenida, convicta y confesa, ha sido puesta a disposición del Juzgado correspondiente.

anuncios por palabras

Alquileres

MOLINO, dos piedras, salto inmejorable. Renta o venta. Nogal de las Huertas. Nicasia Poza.

HABITACIONES, cuatro independientes, exteriores, centriquisimas calle Mayor, propias oficinas, consultorio, negocios; alquilo. Teléfono 3244.

SE ALQUILA local. General Amor, 11. Razón, en el mismo.

Automóviles

AGENCIA España. Academia de conductores. Enseña a conducir con automóviles nuevos y modernos.

AGENCIA España. Academia de conductores. Carnets garantizados. Don Sancho, 16 (Banco Español de Crédito). Teléfono 22-58.

AGENCIA España. Academia de conductores. Modernísimo sistema de enseñanza. Profesorado competentísimo, clases ininterrumpidas desde las nueve de la mañana.

VENDO Peugeot 125, último modelo, pocos kilómetros. Luis Urbón. Fundición. San Antonio, 15.

GUEMAR Automóviles. Compraventa, modernos, todas marcas, máximas facilidades. Exposición, García Morato, 50. Madrid.

ALQUILER sin chofer, Seat 600, Seat 1.400 C. Ultimos modelos. Autos Espino. Avenida Cuba, 8. Teléfonos 1764, 3631.

Enseñanzas

ACADEMIA de Corte y Confección. Rizarzuela, 41, séptimo, derecha.

ACADEMIA Corte y Confección, corte parisién. Laura. Rizarzuela, 35.

Fincas

CASA seminueva, bien conservada y en buen sitio vendo al cinco por ciento libre, Aragón. Plaza Mayor, 6, primero.

VENDO casa con grandes cuadras, propia lechero, facilidades a placer. Villalobón. Luciano.

ALMACENES con solar, ochocientos metros cuadrados, junto calle Mayor, vendo. Teléfono 3244.

SE VENDE local industrial. Informes, en el mismo. Obispo Fonseca, 25.

VENDO rústica dos obradas, regadío; frutales nuevos, baratísima, lindante carretera general Baños-Burgos. Horacio Miguel, 6. Redondo. Venta de Baños.

Ganados y aves

VENDO 28 ovejas. Consuelo Santoyo, en Astudillo.

VENDO 3 vacas cubiertas, un jato y una abocada a parir. Pedro Martín. Paredes de Nava.

SE VENDE partida de lechazos para sacar alrededor del día 20 en Valbuena de Pisuerga. Lucilo Castaño.

VENDO caballo burgalés enganchado a todo, diez años. Pastor. Calzadilla de la Cueza.

SE VENDEN terneros, comiendo y de suero. Los Tres Pasos. Indalecio Revuelta.

VENDO ternero y ternera suero. Segundo Barrio. Santiago Lanza.

VENDO lechazos por toda campaña, 600 aproximadamente y cerdo 120 kilos. Presidente Hermandad de Autilla del Pino.

VENDO 700 pollas híbridas americanas, dos y tres meses. Guzmán El Bueno, 9.

FERMIN, de Villameriel, vende 20 ovejas emparejadas.

VENDO 4 novillas gordas para carne. Vidal Bregón. Santillana de Campos.

VENDO dos vacas carne y un choto suero. Luis Lobete. Segundo Barrio.

VENDO 40 ovejas emparejadas. Angel Sastre. En Villamoronta.

SE VENDEN dos vacas abocadas a parir. Ramos. Amusco.

VENDO 3 mulas media edad, de 5 a 7 dedos. Paredes de Nava. Hipólito Pajares.

SE VENDEN cerdos al destete. Camino de los Hoyos. Fabián Cerrato.

POR COMPRA de tractores se venden 3 animales de todas edades en la Finca Villaverde. Esteban Zumeta.

SE VENDEN dos cerdos de 100 kilos. Arturo Pérez. Villalumbroso.

POLLITOS Silver gigantes, toda garantía, baratísimos. Comercial Avícola. Teléfono 2519.

VENDO 5 cerdos legítimos York, bien cebados, 120-150 kilos. Tfno. 3235.

VENDO mula de carne. Juan Marcos. Carrión de los Condes.

VENDO mula 3 años, 5 dedos. Mauricio. Mazariegos.

VENDO cerdos de destete. Abella, número 30. Toribio Simal.

POR DEJAR labranza vendo 3 ganados de buena edad y sus aperos, en Támara. Félix López.

SE VENDE verraco barton, empezando a cubrir. Becerril del Carpio. Sixto.

VENDO dos machos y una mula. Jesús Revilla. Villerías.

Maquinaria y Reparaciones

ARADOS basculantes para tractor. Arados de discos. Gradas. Cultivadores. Remolques. Abonadoras de platos. Discos y vertederas marca "Bellota". Almacenes maquinaria Ortega y Ortiz de Zárate.

NEUMATICOS, correas de ventilador, correas trapezoidales. Navamuel. Casado del Alisal, E. Teléfono 1937.

ARADOS de discos y rejas, cultivadores y gradas discos tractor, desgranadoras de maíz, rodillos, rastras, gradas cortarraíces, vertederas "TRIPLEX" discos, rodamientos, tornillería, aceites y grasas. Almacenes Pinacho.

MAQUINAS punto. Sistema italiano. Ultimos modelos. Mejores precios, facilidades. Rematadoras. Picadoras sastrería. Bobinadoras. Imperio. Montera, 32. Madrid.

Préstamos

HIPOTECAS sobre fincas rústicas, urbanas. Intereses cuatro y medio, tramitación rápida. Absoluta reserva. Tristán. Montero Calvo, 22. Valladolid.

Trabajo

ASISTENTA de 30 a 50 años, se necesita en General Franco, 13, primero.

MUCHACHA para Valladolid, con informes. Razón, Mayor, 15, tercero.

OPORTUNIDAD, 500 a 2.000 pesetas semana o mucho más ganará si es serio y capaz en su propia localidad, comprobarlo es muy fácil. Escriba Solpir. Calle Feliú y Codina, 63. Barcelona (16).

OFICIAL chapista se precisa para Tafalla (Navarra). Bien retribuído, con piso. Dirigirse a Auto-Chapista Ruiz. Tafalla.

SIRVIENTA o asistenta, se necesita: Plaza León, 1, segundo.

PAPA joven matrimonio con una niña, urge muchacha, casa confortable, todas comodidades, buen sueldo. Inútil presentarse sin tener experiencia. Razón, esta Administración.

NECESITO asistenta mañanas, buen sueldo. Hotel Castilla.

SE NECESITA muchacha, buen sueldo. Mayor, 63, segundo.

CERERO para vivir en huerta, se necesita. Paseo de la Julia, núm. 4. Palencia.

Traspasos

OPORTUNIDAD, traspaso local calle Mayor, Aragón, Plaza Mayor, 6, primero.

Varios

COCINAS de hierro y esmaltadas cuartos de baño, económicos y lujo precios afinados. Pastor. Modesto Lafuente, 20. Palencia.

COCINAS, mosaicos, azulejos, material sanitario "Roca" y Arsaní, piedra artificial. La Hortensia. 6.

DEPOSITOS uralita, Canalones, tuberías para desagües y sanitarias; cisternas para waters. Uralita, Agencia Oficial de Ventas, Avenida José Antonio, 45. Teléfono 145. Palencia.

TRANSFORMADOR cincuenta KVA; motor veinticinco caballos; contador industrial; aisladores. Véndese por sobrante. Oficinas, Plaza León, 1.

VENDO carro con toldo y muelles, dos mulas de trabajo. Timoteo Tartilán. Fuentes de Nava.

Vehículos

VENDO tractor Volvo, 30 HP. Agustín Matía. Villamuriel.

VENDO moto "Guzzi", buen uso. Serviliano Herrero. Saldaña.

Ventas

PIENSOS de todas clases, paja, alfalfa. Pastores, 30.

VENDO basura en cantidad. Rafael Martínez. Baltanás.

SE VENDEN 100 olmos en Sotillo de Boedo. Para tratar, Jesús Rodríguez. Olmos de Pisuerga.

SE VENDE alfalfa. Ciriaco Llorente. Paredes de Nava.

VENDO 1.000 arrobas de paja. Secundino Fombellida. Baltanás.

VENDO partida chopos lombardos. Villavega de Ojeda. Herminio Martín.

TUBOS de cementos, fabricación mecánica, prensados y vibrados, calidad inmejorable. "Arroyo". Casado del Alisal, 41.

VIGUETAS "Castilla", novedillas de cemento, ventanales, postecillos cerramiento, soportapostes y toda clase de prefabricados de hormigón. "Arroyo". Casado Alisal, 41.

CARNE de novillo especial matanzas, 48 y 60, sin hueso. Carnicería Alfonso. Parada coches Moreno.

SE VENDEN los ventanales y las rejas del antiguo Banco Santander. Razón, comercio Marcelo.

DOS CAJAS seminuevas para Barreiros 115. Carrocerías Aguilar. Avenida Santander, 17. Teléfono 2701.

NOVIOS, vuestros muebles en «El Trust del Mueble». Detrás del Gobierno Civil.

VENDO 250.000 ladrillos huecos dobles, 150.000 sencillos, en provincia Palencia. Informarán, Carrión de los Condes, teléfonos 136, 142. En Iscar, teléfono 116. Industrias Crespo.

VENDO cajones propios transportes cerdos. Mayor, 23. Librería.

VENDO hierba enfardada, 1,30 pesetas kilo. Polvorosa-Frómista.

¡Audiencia pública!

Imprudencia simple y robo

José Manuel Cañizo Pombo, conducía el día 6 de septiembre del pasado año un camión por la carretera de Palencia a Santander. Al llegar al kilómetro 9,950 de la misma y en las proximidades de la pasarela de Villalcón, por circular con superior velocidad a la permitida por un disco colocado al efecto y por tomar demasiado abierta la curva que da acceso a la pasarela, invadió parte de la mano contraria y ello produjo una ligera colisión con un turismo, al que causó daños de no mucha importancia.

El procesado reconoce que la velocidad del vehículo que conducía pudiera ser la de 35 kilómetros por hora cuando la permitida era de 30 y señala que se le fué un poco el coche. El Ministerio Fiscal estima que los hechos constituyen un delito de imprudencia simple con infracción de reglamentos, que debe ser sancionado con multa de 1.000 pesetas y privación del carnet de conducir por tiempo de un año.

El Letrado defensor, señor Gusano, estima que la maniobra no fué en forma alguna imprudente, sino acaso antirreglamentaria y que por ello no constituye delito, debiendo absolverse libremente a su patrocinado.

José Ramiro Rodríguez prestaba sus servicios de mozo de estación en la de la Renfe de Venta de Baños en la madrugada del día 6 de septiembre pasado. El Guarda Jurado de la misma, Santos Monge Esguevillas, dice que vió cómo José Ramiro cargaba una caja, que se hallaba en el andén, la transportaba hasta el almacén de Gran Velocidad y después de violentarla, se apoderaba de un paquete de mantequilla, lo guardaba y volvía a cerrar la caja. Se fué hasta la oficina del jefe de estación y después de darle cuenta de lo sucedido, sorprendía al procesado, quien arrojó el citado paquete al andén.

Dice José Ramiro que nunca tuvo intención de apropiarse del paquete, que encontró en el suelo, al lado de la caja que los guardaba y que cuando se disponía a entregar todo ello al factor de servicio, fué requerido por la Guardia Civil. Sintió miedo y lo arrojó al suelo. Sin embargo, el Guardia Civil Eulogio Garrido, dice que el procesado confesó que había tenido una «mala tentación».

El Ministerio Fiscal acusó al encartado de la comisión de un delito de robo frustrado y con la agravante de abuso de confianza, solicitando la imposición de la pena de 1.000 pesetas de multa.

El Acusado Privado, don Agustín Calderón, estimó que el robo se consumó y solicitó la pena de seis meses de arresto mayor y el Letrado Defensor del procesado, señor Herrero, consideró que no está probada la comisión de delito alguno y solicitó la libre absolución de su patrocinado.

J. Ballesteros

CASA DE SOCORRO

LESIONADOS. — El personal de servicio en la Casa de Socorro, ha prestado asistencia médica a los siguientes:

Gerardo Alcalde, de 34 años, que sufría herida contusa en la mano derecha, producida en accidente de trabajo.

Emiliana Zamora Muñoz, de 19 años, herida incisa en el labio superior.

Melchor Cardeñoso, de 12 años, heridas incisas en los espacios interdigitales del dedo pulgar e índice de la mano derecha.

Emiliana Vargas, de 21 años, herida incisa en la región frontal, por choque contra un vehículo.

M.C.D.2022

Vida y creación de Ramón Gómez de la Serna

Los primeros años juveniles del escritor transcurrieron en Palencia

EL ULTIMO MADRILEÑO

Si para todos los que escribimos es muy doloroso pergeñar un último recuerdo de despedida a los que fueron maestros en su vida y en sus Letras, el sentimiento se hace aún más fuerte y abrumador cuando se fueron para siempre de nuestro lado, lejos de nosotros. Cuando otro cielo cubre los horizontes de su última mirada y otro silencio —menos entrañable— recoge el aliento de su sonrisa postrera. Ramón ha muerto. Con emoción y respeto de sangre lo escribimos. En el rubio verano criollo, dentro de su Buenos Aires querido, nos ha dicho adiós con dulzura, con esa melancolía infinita de sus «greguerías». Adivinamos que por sus ojos fijos desfilaron en un momento todos los paisajes de su España. Y su mano diestra —la misma mano con que ha dado lecciones eternas de bien escribir— habrá quedado extendida, como queriendo atravesar el Atlántico, y aprisionar entre sus dedos un puñado de tierra española. ¡Qué gran español era Ramón Gómez de la Serna!

Madrid —su Madrid del alma— recaba con unción el honor de que el escritor descanse en su seno. Pronto su cuerpo volverá al solar en que recibió la vida y que tan apasionadamente amó. La cruel dolencia que arruinó su inmensa vitalidad le ha impedido regresar con un soplo de vida tan siquiera. Con qué fe y con qué ilusión soñaba volver a pasear las viejas calles madrileñas. Las de aquel Madrid literario y bohemio que tenía en Ramón el más justo y vehemente poeta. Unas calles que ya no le verán más. Si las piedras también sienten y hablan —yo estoy seguro de ello—, hoy las piedras del antiguo Madrid habrán musitado muy bajito —para que no las oigan los peatones de ahora, absorbidos por la prisa— una oración y un recuerdo. Y la lluvia que cayó incesantemente oculta las lágrimas de muchas plazas y callejas, que han perdido al último madrileño.

Hoy parece que los cafés literarios reviven un poco, como restos de un pasado muy próximo, que define a Ramón. Una de las generaciones más inquietas y fecundas que ha poseído España, está ligada íntimamente a las tertulias madrileñas de escritores y artistas. Por una extraña y bella fantasía, quien esta noche haya pasado por la calle de Carretas, habrá quedado sorprendido al advertir un pequeño local, poco más de un cafetucho, que ayer no estaba allí. Sobre su puerta, un letrero imaginario reza «Café de Pombo». Sí. El tiempo no le ha hecho desaparecer del recuerdo. Todavía sigue allí «la sagrada cripta de Pombo», como Ramón le llamaba. En su interior, en una atmósfera densa por el humo y la pasión polémica, un grupo de jóvenes periodistas, artistas y literatos, acudía diariamente a escribir, a soñar y a oír a Ramón.

El era el Oráculo. Siempre tenía a punto el juicio exacto y sagaz, la frase oportuna, la sentencia certera. En su niñez, Ramón Gómez de la Serna había pasado dos años estudiando en Palencia. Las aulas del Centro de San Isidoro quizá recuerden aún al muchacho despierto y avispado que pasó por ellas un día. Nunca olvidó Ramón su breve estancia en la capital palentina. Y cuando algún palentino inquieto llegaba a su cenáculo de Pombo, mil incidencias del tiempo que vivió a orillas del Carrión, le asaltaban. Victorio Macho, Paco Vighi y José Alonso de Ojeda —aquellos dos con la mayor constancia que permitía su residencia en Madrid— eran contertulios fieles de Pombo, de la máxima intimidad de Ramón. Fueron los mejores días del escritor, en los que nos ha dado lo más escogido de su obra admirable. En la dedicatoria que de su maravilloso libro «Pombo por Ramón» hizo al director de este periódico —y que tantas veces he releído— se condensa su casticismo, su sencillez y su llaneza.

Figura de gigante —más aún como hombre que como escritor, si ello es posible— Ramón Gómez de la Serna personifica una época y marca un estilo. Así era Ramón: inquieto, bohemio, arrogante, pintoresco, múltiple, original, sensible, colorista, apasionado, espiritual, terco, brillante... Un producto de lo mejor de su Madrid. Y, también, de su España. De esta Patria lejana a la que habrá dedicado su último recuerdo. Después de una vida en que la amó con intensidad, ha debido morir lejos de sus fronteras. Pero, eso importa poco realmente. Si España fuera sólo el suelo que pisamos, seríamos muy poco ambiciosos. Y queremos serlo más. España está allí donde hay un ardiente corazón español. El de Ramón era tan grande y tan generoso que puede afirmarse con certeza que donde se cuerpo ha muerto, estaba España dos veces.

JOSE LUIS ALONSO ALMODOVAR

SEMBLANZA BIOGRAFICA

Ramón Gómez de la Serna —en esta su hora crítica parece poco llamarle simplemente Ramón— nació en Madrid el 3 de julio de 1888, a las siete y veintiún minutos de la tarde. Tenía, pues, ahora 74 años.

Fue un estudiante aprovechado: a los 17 años era licenciado en Derecho aunque nunca ejerció como abogado.

Su primer libro se titulaba "Entrando en fuego... y salir escaldado". Por su segundo libro, titulado "Morbideces" se le dió el primer banquete homenaje.

Ha sido un viajero incansable. Conoce toda la América y ha visitado chas veces la Europa occidental.

Su primer gran éxito internacional lo conoció en 1923, cuando, con ocasión de uno de sus viajes a París, ciudad por la que sentía una predilección que nunca ha negado, se le rindió un homenaje por el Círculo Literario Internacional.

Ramón Gómez de la Serna fue un trabajador incansable, tanto como escritor como periodista. Fue asiduo colaborador de "El Liberal" y "La Voz". Sus libros más conocidos son "El doctor inverosímil" y "Gran Hotel", "Ramón Imoso", "El incongruente", "Senos" y numerosas colecciones de sus famosas "Greguerías". El fue el creador de esta palabra y confesó siempre que tanto la palabra misma como su contenido y su expresión fue lo que más dinero hizo entrar en su bolsillo, aunque nunca fue demasiado.

Su libro definitivo fue su "Automoribundia", publicado en 1948.

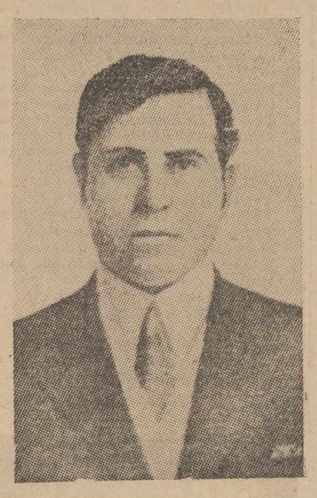

Ramón Gómez de la Serna, en los tiempos en que presidía su famosa tertulia del Café de Pombo

LOS AÑOS 40

Durante nuestra guerra civil —y después de haber sido un escritor fecundísimo en los años 30, años en los que su tertulia literaria del desaparecido café Pombo, en la calle de Carretas, era su "cátedra"—, marchó a América y, en Buenos Aires, reprodujo su casa de Madrid, sita en la calle de Villanueva.

Enamorado de Madrid tanto como de España, su "Historia de la Puerta del Sol", publicada en folletón de periódico y luego recogida en un tomo, fue su homenaje mejor a Madrid.

En 1945, el Ayuntamiento de Madrid le concedió la "Medalla de Madrid", que le fue impuesta, en un sencillo acto, en la ciudad del Plata, el 13 de marzo de 1947 por el comandante español José Antonio Pascual.

Por estas fechas publica una de sus obras más importantes: "Retratos contemporáneos" "El dueño del átomo", en el que ya preveyó lo que había de ser el desencadenamiento de la energía nuclear.

Cayó enfermo en 1947 y su convalecencia le impidió venir a Madrid, como él deseaba, en 1948.

Vino a Madrid en 1949, llegó a Bilbao, a las cinco de la tarde a bordo del "Monte Urbasa", que atracó en Santurce. En seguida se trasladó a Madrid, donde fue recibido por el entonces director general de Propaganda. Se hospedó en el Hotel Ritz. El Ayuntamiento le entregó una "Medalla de oro de Madrid", aunque esta medalla era de plata. Se le rindieron en la capital varios homenajes. Una de sus declaraciones más originales fue: "No he querido venir en avión, porque todo lo que sea viajar sin baúl no es viajar". Entre los diversos homenajes, la llegada a Madrid de Ramón Gómez de la Serna coincidió a la colocación de una lápida en la casa donde había nacido, en la calle de Las Rejas. Durante su estancia en Madrid declaró claramente: "Franco ha salvado todo lo que yo amaba en la vida de España". Aunque nunca intervino en política, ni en España, ni en la Argentina, admiraba a Perón y uno de los presidentes argentinos, amigo suyo, Castillo, le ofreció una cátedra que Ramón rechazó por esta razón: "Aceptar ese empleo me obligaría a estar separado de mi mujer por lo menos una hora cada dos días, y eso es absurdo". Su compañera le admiraba como escritor y como hombre. Se llamaba —se llama— Luisa, y es una morena dulce.

Antes de venir a Madrid, en 1940, publicó otro tomo de "Greguerías", que es considerado como el mejor de todos los por él hechos.

SU DECLINAR FECUNDO

Aunque, ya con sesenta años, Ramón Gómez de la Serna, no gozaba de buena salud, no por eso dejó de escribir libros y greguerías. Aunque había sido también autor de dramas en su juventud, no siguió después el camino del teatro. En 1962, ya sus mediados, declaró que ya no escribiría más que "Greguerías".

Buenos Aires le rinde un homenaje en 1954. En 1960 vuelve a España y en este año se cumple su "medio siglo de Greguerías".

1962 fue para él un año aciago. Apenas si estuvo un día en plenitud de salud. Pero también tuvo sus compensaciones, ya que, en abril de este año de 1962 se le concedió por la fundación March, el premio "Madrid", galardonado con trescientas mil pesetas. Transcurrió todo ese año sin apenas poder poner la pluma sobre sus cuartillas amarillas siempre, porque le gustaba el color, al lado de su "esposa" Luisa Sofovich, ahora de nacionalidad argentina, aunque de origen eslavo, judía por más señas.

En enero de 1963 se agrava su dolencia de gangrena en los pies, con proceso ascendente irremediable.

Se ha escrito tanto sobre Ramón Gómez de la Serna, que resulta difícil sintetizar un juicio. El mejor de todos nos parece este, del P. Félix García, escrito con ocasión de la salida de "Automoribundia": "Conocíamos al Ramón proteico y torrencial, de mirada prensil, que pasaba como un catalogador maravilloso por entre la universalidad de las cosas, y a cada cosa sorprendida le daba su nombre, la metaforizaba, la hacía brincar de su olvidada quietud y la dejaba prendida en la agudeza de una Greguería, en la audacia genial de su sintaxis, en la acrobacia de su ingenio fértil, prodigiosamente renovado. Pero no se nos había desvelado de esta manera tan vital y noble el Ramón hondo, en la plenitud de su albedrío, de su equilibrio, de su cabal hombría. La prosa de "Automoribundia", copiosa y bienhumorada, tiene una lírica y penetrante vehemencia, una desusada belleza. Ramón nos declara su verdad".

Incomparable autor de "Greguerías"

Genial flechero del lenguaje y la metáfora, Ramón creó ese estilo peculiar de pensamientos y sentencias, a los que llamaba "Greguerías".

He aquí, como recuerdo, algunas ágiles "Greguerías", publicadas últimamente en España por el gran escritor desaparecido.

Una manzana verde es de antes del pecado original.

❖ ❖ ❖

El viaje más barato es el del dedo sobre el mapa.

❖ ❖ ❖

Ventolera: el capricho de una mujer según el viento que surge en su cabeza.

❖ ❖ ❖

La sardina tiene cuna de plata.

❖ ❖ ❖

Aunque lo duden los ignorantes, las golondrinas saben cuándo es domingo.

❖ ❖ ❖

Los nardos tienen olor a música de guitarra.

❖ ❖ ❖

En los escaparates de la noche hay siempre una muñeca japonesa que sonríe como una «gheisa» al paseante solitario.

❖ ❖ ❖

Los cordones de oro del ayudante son arterias de la lealtad.

❖ ❖ ❖

No os sentéis al borde de las fuentes monumentales porque eso ahoga el amor.

❖ ❖ ❖

La avispa es una abeja con el corsé muy apretado.

❖ ❖ ❖

El joven cree que en todas las puertas pone: «Empuje».

❖ ❖ ❖

Cuidado con el terciopelo porque viste de cortina a la dama que no sea elegante.

❖ ❖ ❖

«Flirt»: coqueteo en inglés de los que no saben inglés.

❖ ❖ ❖

Infidelidad de la mujer fiel: dejar siempre una uva en cada racimo.

❖ ❖ ❖

No es bastante guardar disecada y aplastada una flor en las páginas de un libro. Las rosas necesitan su cementerio.

❖ ❖ ❖

Los volcanes paren las nubes de los pintores.

❖ ❖ ❖

Cuando llegó el trasnochador al cielo, pidió llave para salir de noche.

❖ ❖ ❖

Vejez: ojos cien veces metidos en los ojos.

❖ ❖ ❖

Gaviotas: cartas sucias del mar.

❖ ❖ ❖

Tenía ojos de puente envueltos en enredaderas.

❖ ❖ ❖

Las nubes sirven para el engaño de las mujeres, que si las contemplan con un polista dirán: «Parecen caballos», y si es un poeta: «Parecen almas».

❖ ❖ ❖

Misterios del reloj: a las tres y cuarto siguen siendo las tres.

❖ ❖ ❖

La nieve de cada invierno convierte en papel inédito todo el papel impreso del mundo.

❖ ❖ ❖

La vejez comienza cuando sentimos que el mundo es algo que se queda mientras nosotros nos vamos.

❖ ❖ ❖

El claustro solitario lee su libro de horas.

Pésame del Alcalde de Madrid

Madrid, 14.—El alcalde de Madrid ha enviado el siguiente telegrama a la viuda de Ramón Gómez de la Serna:

«Ante triste noticia fallecimiento su esposo (q. e. p. d.), ruego reciba testimonio condolencia en nombre propio y Ayuntamiento Madrid, rogándole autorice que el hijo ilustre de la villa sea enterrado en su ciudad natal». Firmado, Conde de Mayalde.

También ha dirigido al embajador de España en Buenos Aires el siguiente despacho:

«En nombre concejo de Madrid ruego vuecencia haga saber familia Ramón Gómez de la Serna (q. e. p. d.), el pesar de la corporación por el fallecimiento del glorioso madrileño y el deseo de que autorice traslado de los restos por cuenta Ayuntamiento a fin de que el gran escritor repose en su querida tierra natal». Firmado, Conde de Mayalde, alcalde de Madrid. —Cifra.

Desfile de ilustres personalidades ante el féretro de Ramón Gómez de la Serna

Buenos Aires, 13.—Numerosas personalidades del mundo de las Artes, las Letras y la Cultura, gran cantidad de amigos personales y compatriotas, han desfilado durante todo el día de ayer ante el féretro que guarda los restos del ilustre creador de las «Greguerías», don Ramón Gómez de la Serna, que falleciera el sábado por la noche en esta capital, tras padecer las alternativas de una penosa y prolongada enfermedad.

La capilla ardiente ha sido levantada en la sede de la Institución Cultural Española, sita en la calle de Bernando Yrigoyen, 672.

La muerte del ilustre escritor español se produjo cuando contaba 74 años de edad y como consecuencia de una diabetes, la cual, paulatinamente se fue complicando con arterioesclerosis que, finalmente, minó totalmente su cuerpo, provocando el fatal desenlace. Durante los últimos cuatro días, los facultativos que atendían desde hace tiempo al desaparecido hombre de letras, desesperaron por hacerle recuperar el estado de salud y según su esposa, la escritora Lusia Sofovich, recibió la Extrema Unción aún con conocimiento.

Los restos de don Ramón Gómez de la Serna serán trasladados hoy a la catedral metropolitana, donde quedarán en depósito hasta que puedan ser trasladados a España en avión, por cuanto han sido reclamados por el Ayuntamiento de Madrid para darle sepultura definitiva en su ciudad natal.—Efe.

El oleoducto Málaga Puertollano estará terminado el año próximo

Madrid, 14.—Se prevé que el oleoducto Málaga-Puertollano, estará terminado en el año 1964, transportará 1.500.000 toneladas de petróleo, cifra que puede doblarse en una segunda fase.—Cifra.

Colaboradores de DIARIO-DIA

Relación con los otros

Por Eusebio García Luengo

Me refirió un conocido mío cómo se sentía dolido por la conducta de otro. Se trataba de uno de esos agravios ocultos o tal vez disimulados por otras apariencias de amistad a los que no puede responderse con una actitud clara, pues, si lo hacemos así, corremos el riesgo de ser nosotros los ofensores. Son muestras solapadas de enemistad, apenas perceptibles, ya que los signos externos del trato e incluso de la cortesía, permanecen iguales. Sin embargo, el que parece ser víctima de dicha hostilidad experimenta una sensación tanto más humillante cuanto menos se explica la actitud del amigo-enemigo. He de confesar que oí la queja casi indiferentemente y que la atribuí a cualquier quisquillosidad del carácter o a torpeza. Gozaba yo del trato deferente de aquella persona e incluso le debía atenciones. No hice caso a mi amigo, pues así somos —o así soy— de egoístas. Pero, a mi vez, caí en el enojo inesperado, que se me antoja caprichoso e injusto, del amigo común e influyente. Y fuí a desahogarme, no con el anterior quejumbroso, sino con otros allegados.

Tampoco me hicieron caso. Sólo entonces me di cuenta de mi sordidez con el primer ofendido a que aludí. Ya se sabe que incurrir en el desagrado de una persona poderosa supone también perder la amistad de otras que pululan a su alrededor. Lo sabemos por experiencia y por la Historia, entre cuyas expresiones la de «caer en desgracia» es harto frecuente. Pero mi anécdota se refiere a esferas más humildes o menos dramáticas, en las que los sentimientos no son tan extremosos y por ello tampoco tienen quizás ninguna clase de grandeza. Me preocupa ahora, precisamente, la pequeñez y ambigüedad de sus manifestaciones.

Me he visto a menudo frente a una de esas enemistades sutiles e inexplicables. Si son de origen instintivo por ambas partes y desde el principio, es decir, una de esas antipatías radicales y fundadas en lo más hondo de nuestra manera de ser se sobrellevan con mayor resignación. Hieren mi sensibilidad, aquellas que obedecen a las intrigas y a los intereses menudos que toman a veces un matiz torvo y que pueden formar parte de la lucha por la vida. Menos mal, en efecto, si tales enemistades se declaran a impulsos de ambiciones más o menos lícitas que vienen a constituir la trama de la existencia, ya que resulta fácil creer en el perjuicio que nos acarrean las competencias ajenas. Peores son las oposiciones tenebrosas con las que nos topamos de vez en cuando y cuyas causas no logramos averiguar.

Los motivos por los que los hombres se separan o se mantienen hostiles son muchos. Los grandes debates humanos constituyen temas de la Historia, así como las pugnas ideológicas que tantas veces derivaron en luchas sangrientas. Igual ocurre con el choque dramático de intereses en el que los hombres ponen a contribución su vida misma. Sempiterna discusión a cuya noticia podemos asomarnos a diario. Queramos o no, hemos de tomar partido y de aceptar, en consecuencia, las animadversiones que esto lleva consigo. Nos pasan, no obstante, cosas más insignificantes que también alteran la posible convivencia y la paz de nuestro corazón, en cuyo fondo se agazapan constantemente sentimientos que nos incomodan o que nos apaciguan y que manan de la relación con los demás.

Uno de estos problemas que nos depara el trato cotidiano, consiste en vernos envueltos en la maraña de intereses individuales y de pasiones, no estando nunca seguros de no ser nosotros protagonistas o actores. ¿Nos vemos empujados al juego que va de lo inocente a lo siniestro, de simpatías o antipatías, o somos causantes de esas mismas luchas? Pues lo que más suele desconcertar y desazonar es la sospecha de nuestra propia culpabilidad. ¿Somos culpables de aquello que imputamos a los demás? En este género de rencillas, ¿cómo nos comportamos cada cual?

¿De qué vale hablar en abstracto de ciertos vicios si no sabemos reconocerlos en los demás y menos todavía dentro de nosotros mismos? Habré leído, por ejemplo, docenas de artículos contra la envidia, contra la hipocresía, la maledicencia. Se trataba de ataques inútiles, a mi juicio, porque sus autores habían edificado una figura mental y se ensañaban contra un fantasma, producto en todo caso de secretas experiencias. Las propias pasiones se desfogan creando a menudo enemigos imaginarios. Pero los fustigadores de maldades abstractas serían pésimos jueces de personas concretas, no por maldad— son frecuentemente candorosos— sino por torpeza e ignorancias psicológicas. Se enredarían en cada caso personal y no sabrían reconocer el vicio o la virtud encarnados.

De muchacho, fuí acusado por un compañero ante un superior. Quise defenderme, acusando a mi vez. Y entonces el profesor, sonriendo con negligencia, ya que se trataba de un pleito inocente, me trasladó las palabras del compañero para darme a entender que no creía a ninguno y que, por supuesto, eran nimerías. Sufrió mi orgullo, no sólo porque podía ser mendaz, sino porque se alzaba ante mí una versión insospechada de mis propios actos en la que me importaba tanto la presunta malevolencia del otro como la porción de credulidad que produciría en nuestro juez, sereno e imparcial, sin duda.

Me produjo extrañeza e incluso una especie de pavor el juicio de los demás y dudo entre la desconfianza sobre su justicia y un irreflexivo respeto. Lo último se debe quizá a que si fuese posible obtener la opinión de cuantos de algún modo nos conocieron, tendríamos también probablemente nuestra semblanza ideal. Sí, el testimonio de los demás sobre nuestra conducta nos turba a muchos y en ocasiones nos hace dudar de las palabras que pronunciamos para justificarnos a nosotros mismos. Recuerdo el caso de una señora que me confesaba los tormentos y conflictos de su vida conyugal y cuando la hube oído, me dije finalmente: «Pobre hombre», por el marido a quien no conocía.

En la relación con los demás, al cabo de los años, experimento la misma inseguridad que de niño o de adolescente. Me atrae tanto la gente como la temo. La amistad más firme está sujeta a las mayores zozobras. Evoluciona la amistad con arreglo a mil factores imprevisibles. Cambiamos nosotros y cambian los demás y vamos descubriendo aspectos que nos eran desconocidos. En una reunión con personas a las que conozco en diversa medida, suelo terminar fatigado. Tengo la sensación de haber herido susceptibilidades o quizá yo mismo padecí alguna pequeña humillación. ¿No estuve torpe con aquél? ¿Logré expresarle mi aprecio? El desvío de aquel otro ¿cómo debo interpretarle? ¿No me perdona mi amistad con el de más allá? ¿Seré tan vil que acepte esta condición como prenda de favor?... Sí, son preocupaciones mezquinas, pero nos desvelan una noche.

(Copyright, PYRESA. Prohibida su reproducción).

China, ¿capital?: Palencia

Por José Luis Gago, O. P.

La geografía del espíritu no coincide con la geografía política o económica. Desde el 15 de enero de 1648 China cambió de Capital: Ahora es Palencia

Aquella mañana pasaron lista por vez primera en el Aula Magna. A San Pablo de Valladolid llegaban jóvenes estudiantes de todos los puntos de España.

—Francisco Díez —nombró el catedrático levantando la vista para identificar al muchacho—. ¿Natural de...?

—San Cebrián de Campos —contestó respetuoso.

—Francisco Fernández —continuó el profesor buscando con la mirada—. ¿Natural de...?

—Baquerín de Campos —afirmó el joven.

Para estos dos muchachos, perdidos entre la multitud de estudiantes no hubo más nombres ni más ciudades ni pueblos. Mientras pasaban lista Francisco Díez pensaba: A la salida debo localizar al de Baquerín. A su vez, Francisco Fernández no perdía de vista a su tocayo y paisano de San Cebrián. Sus pueblos se apellidaban de igual forma; ellos se llamaban de la misma manera. Las cuatro o cinco leguas que en línea recta median entre sus pueblos, se reducían a un punto en la aproximación cordial del paisanaje. A la salida se saludaron. La mutua coincidencia pudiera decirse nacía de la Tierra de Campos: Campos de Baquerín... Campos de San Cebrián... Ambos muchachos —17 y 18 años— comprendieron rápidamente que bajo el mismo hábito blanco y negro de dominicos que les hermanaba más aún, ardía el mismo fuego: el de la sangre incontenible, una sangre vertiginosa, ansiosa de versión.

Francisco de Capillas sintió que su amigo marchara a la Universidad de Alcalá. No le importó demasiado. Mantendría correspondencia. Una mañana, Francisco Díez recibió una carta ardiendo; le quemaban las manos las palabras y el espíritu del fraile de Baquerín. Le contaba su determinación: se marchaba a China y esperaba que él, Francisco Díez, le acompañara. China era una aventura colosal. El río Azul y el Amarillo recorriendo 4.000 kilómetros de tierras desconocidas; la gran Muralla, los fabulosos Palacios de los Emperadores, el magnífico Templo del Cielo... Todo era fantástico. Francisco de Capillas sólo encuentra un defecto: China es amarilla.

En una de sus cartas le dirá: "Créeme, Francisco; China es amarilla porque no tiene sangre. Yo sueño muchas veces que me siento rodeado de hombres amarillos, de ojos oblicuos y boca grande que me gritan: ¡sangre, danos sangre! Y yo sé, estoy seguro, que el grupo sanguíneo de estos hombres es el nuestro; el tuyo y el mío, Francisco; grupo C: Sangre de Cristo. Tú y yo debemos ir a darles, en una transfusión definitiva, nuestra sangre caliente y ardorosa para inyectarles el color y la vida de Dios. Espero tu "sí". El 19 de junio de este año de 1631 nos hacemos a la vela en Sevilla..."

Los Campos de Baquerín y de San Cebrián se les quedaron chicos. Los campos de sus humildes y gigantescos pueblos eran anchurosos, sí; pero en el fondo de su perspectiva el horizonte se definía y concretaba —gracias a Dios— con la Cruz clavada en el Camino de Santiago. Y ellos lo que buscaban eran campos sin límites de Cruz para clavarla en ellos. Y comenzó a hacerse realidad el común sueño soñado en los claustros de San Gregorio de Valladolid.

Diez años en Filipinas suspirando por las costas de China. En abril de 1642 los dos dominicos palentinos pisan la tierra del infinito Imperio Celeste. A sus 35 y 36 años respectivamente, la plenitud del espíritu, apoyándose en la madurez humana de aquellos castellanos, comenzó a desbordarse sobre el terreno apenas roturado. Y la guerra quedó declarada.

Cristo ardía en las voces recias de estos misioneros. El fuego iba prendiendo en los hombres amarillos. Mas la palabra del Maestro iba acentuando el presagio. "...si a Mí me han perseguido, a vosotros os perseguirán..." Francisco Díez predicaba en una ocasión, cuando un infiel irritado se abalanzó sobre él y lo golpeó brutalmente. La última y alevosa puñalada se la asestó en el estómago. Un vómito de sangre rubricó el sermón de aquella tarde. Dos años más fueron suficientes para consumir su vida. Tenía 40 años.

Francisco de Capillas padeció por Cristo el martirio de los tobillos, fue azotado, arrastrado y encarcelado. Amanecía el 15 de enero de 1648. Sacado de la cárcel fue conducido hacia la muralla de la ciudad. Y en el camino, un golpe de catana segó la cabeza del primer mártir de China. Tenía 41 años.

Dos meses estuvo su cadáver sin sepultura, al aire y al sol de su China amarilla. Aquella tierra se empapó en la sangre de Francisco de Capillas. Fue, en efecto, una transfusión vital. El fuego y la vida de Dios lo absorbió, hasta empaparse, la China amarilla. Francisco Díez, sangrándole la boca, había ya anunciado esta entrega total.

Dos palentinos, dos hombres de Tierra de Campos, dos hogueras resguardadas en el blanco y negro hábito dominicano, dos viajeros de Cristo, dos hombres auténticos muertos en combate a los 40 y 41 años gastados en la fe, dos gigantes vivos y resucitados en Cristo. Dos granos del mejor trigo del "Granero de España".

REGALE la agradable comodidad de escribir con una Máquina

AMAYA

de 85 o 120 espacios de carro

HA DE SERLE UTIL EN TODAS LAS CIRCUNSTANCIAS

De venta en Palencia en el establecimiento

I. G. Diario-Día

M.C.D.2022